大公報
Ta-Kung-Pao
342 Hennessy Road
Hong Kong
督印人費彝民
中國人民郵政登記認為第一類新聞紙類
廣東人民郵政管理局執照第十五號
第二萬一千二百三十八號
今日出紙兩張半
零售港幣壹毫
每月本港三元外埠七元
地址：香港灣仔軒尼詩道三四二號　電話：七七二三一　七七三三一（？）　廣告課電話：七六九八〇　編輯部電話：七二四四四　廣州辦事處：惠吉西路二坊二號　電報掛號：8738
香港有利印務有限公司承印

# 澤登巴爾今天到北京

## 周恩來奉派為簽訂中蒙邊界條約全權代表

【新華社北京二十四日電】蒙古人民共和國部長會議主席尤睦佳·澤登巴爾，應周恩來總理的邀請前來我國簽訂中蒙邊界條約，將於二十五日到達北京。

【新華社北京二十四日電】全國人民代表大會常務委員會今天舉行第七十八次會議，通過決議，決定派國務院總理周恩來為簽訂中華人民共和國和蒙古人民共和國邊界條約的全權代表。

會議通過了任免事項。

政協全國委員會常務委員、國務院的部分部長和副部長列席了會議。

# 北京責美干涉朝鮮

## 美操縱聯合國通過的「決議」非法無效

【據新華社北京二十四日電】中國人民保衛世界和平委員會和中國亞非團結委員會今天聯合發表聲明，強烈譴責美帝國主義操縱聯合國干涉朝鮮內政。聲明內稱：

在美國的指使和操縱下，聯合國大會政治委員會在沒有朝鮮民主主義人民共和國代表參加的情況下，非法討論了所謂「朝鮮問題」，並通過了一項干涉朝鮮內政的所謂「十五國提案」。這是美帝國主義為了繼續霸佔南朝鮮、阻撓朝鮮和平統一所犯下的又一嚴重罪行。中國人民堅決支持朝鮮人民和朝鮮民主主義人民共和國政府反對外來干涉、宣佈這種非法決議完全無效的嚴正立場。

美國侵略軍繼續霸佔在南朝鮮，是朝鮮和平統一的唯一障礙。最近，肯尼迪政府更加緊導演「日韓會談」，策謀「東北亞軍事聯盟」，作為它在亞洲的又一個戰爭和侵略工具。

朝鮮統一問題純屬朝鮮的內政，不容外來干涉。美帝國主義利用聯合國製造的干涉朝鮮內政的所謂「決議」是完全非法的、無效的。朝鮮人民、中國人民和全世界人民堅決反對的。

中國人民完全支持朝鮮人民為迫使美國軍隊撤出南朝鮮、爭取和平統一祖國的正義鬥爭。我們堅信，朝鮮三千里江山一定要恢復統一，朝鮮三千萬人民終將重新團聚。

【中國新聞社北京二十四日電】人民日報今天發表社論，猛烈譴責美國利用第十七屆聯合國大會干涉朝鮮內部事務。

# 歐洲嚴寒雪覆聖誕

# 香客湧到耶路撒冷

## 意大利人準備度本世紀最冷的聖誕

【美聯社耶路撒冷（阿拉伯區）二十四日電】來自世界各地的香客湧入聖地，回溯二千年前基督的短促生活，並準備以莊嚴的基督教儀式紀念他的誕生。

這些虔誠的香客，穿着印度、日本、阿拉伯、非洲和西方的服裝，今日在耶路撒冷很狹窄的街道上摩肩接踵，或到猶太山中去遊覽聖蹟。

同時，還有許多回教徒聚集在阿拉克薩禮拜寺祈禱，因為這地方同為基督教徒及回教徒所崇拜。回教徒在「石圓頂」這個地方敬拜，因為他們相信這是先知穆罕默德昇天的地方，基督教徒在這個地方敬拜，因為這是阿伯拉罕準備拿他的兒子雅各獻祭的地方。

儘管有這麼多莊嚴的宗教儀式，現世的麻煩在耶路撒冷依然是很明顯地存在着，這所古城分隔約旦及以色列，——而且這兩國在法律上是交戰國彌——不但如此，約旦的……

【法新社巴黎二十四日電】通常是陽光燦爛的馬賽港，今天蓋上了一層厚厚的白雪，以致今天的交通陷於癱瘓。大雪從昨天開始，一連下了二十多個鐘頭，有些地區雪深達十五至二十厘米，而今早雪始未止。

【路透社倫敦二十四日電】據來自日內瓦消息，瑞士的直昇飛機今天正協助被深雪所阻的意大利工人們返回家園歡度聖誕節。

關於其他各地的聖誕前夜情況，路透社記者報道如下：

羅馬：據氣象專家預測，意大利人將準備度過本世紀中最寒冷的聖誕節。西西里島東北的墨西拿天亮時降下雪來。羅馬機場當局報告：今年的聖誕假日乘客空前擁擠，機場派出許多……

官員指出今年的西方香客減少百分之四十，這是因為他們的問題，使中東分成兩個陣營，各方……

聖誕的慶典禮節今天在伯利恒開始。耶路撒冷數以萬計，領袖騎馬，以四輪手執長矛的約旦騎士為前導，偕同由耶路撒冷來的香客列隊入伯利恒，逐即來到大北紀的聖誕堂。這所教堂是就一個山窟建的，相傳為馬利亞誕生耶穌的地方。

隨後萬里在同一個地方更將舉行莊嚴的午夜彌撒，將初出生的耶穌像放在出生的聖地，這與地板鑲嵌一顆有十四個尖的星。

事實把他們送往瑞士、奧地利和意大利北部的遊覽區。火車為雪所阻，不能將意大利工人從歐洲中部送回他們的家鄉。

巴黎：數年來僅見的大雪阻礙了往里維耶拉（蔚藍海岸）的交通，在歲暮西班牙邊境的地中海海岸上）的交通，法國全國昨天氣溫在零度以上的，唯有里維耶拉一處。

赫爾辛基：位於北極圈以北約二百二十哩的烏茲奧基，今天的溫度是攝氏零下五度（華氏四十一度）。

德國柏林：一輛柔和的……上進他們的聖誕晚餐。

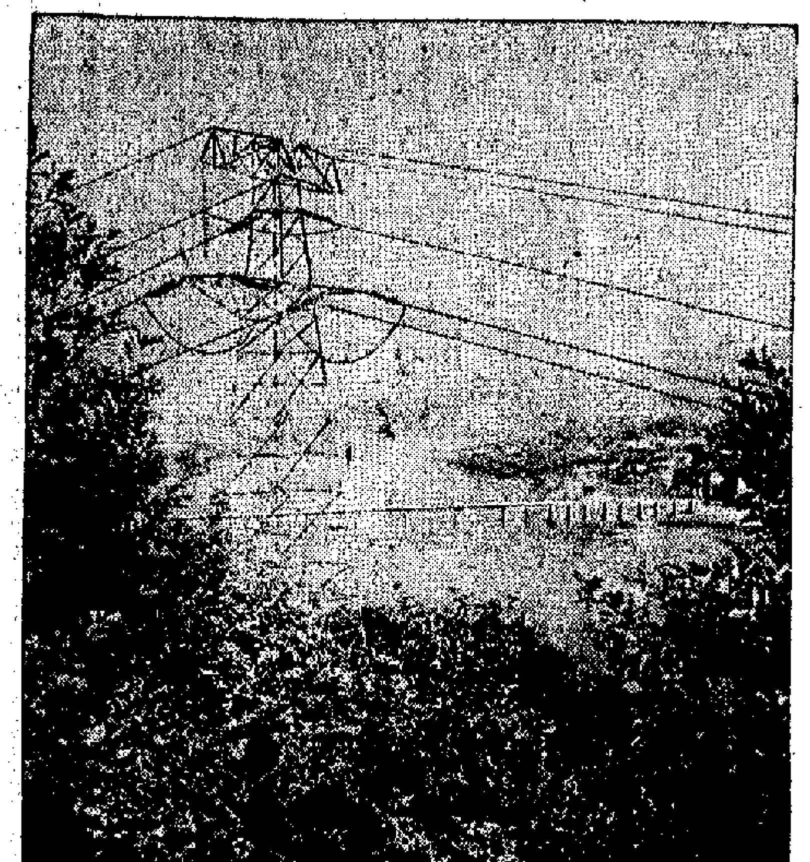

### 豐滿發電廠提前完成今年計劃

一月十日提前五十一天完成一九六二年全年發電計劃，發電量比去年同期增長百分之十以上。圖為樹立在松花江畔的高壓輸電線路，這條線路將豐滿發電廠發出的電流輸往東北各地。（新華社圖片）

# 北京天氣異常溫和

## 花店有聖誕樹出售

【路透社北京二十四日電】北京的各教堂已作節日的打扮，準備當地少數基督徒在那裏慶祝聖誕節，今晚他們將在教堂舉行彌撒，明天早上作聖誕祈禱。

北京的天氣是反常的溫和，今天，灰色的天空下着毛毛細雨。往常此時已是滴水成冰的季節，而今年則还未開始。城內的花店陳列着聖誕樹，但株售價一百二十元人民幣。許多店鋪賣有小型聖誕老人出售。

北京基督教徒（估計約二萬人）一起參加今晚和明早的禮拜儀式。

四方國家的使館，大多數都舉行私人聖誕禮拜和家庭聖誕晚會。英國代辦處有一隊報佳音唱歌隊，準備今晚到其他各使館報佳音。

# 武鋼石鋼長春汽車廠

# 均提前完成今年計劃

## 鞍鋼今年試製成新產品87種

【本報北京二十四日電】武漢鋼鐵公司、石景山鋼鐵公司、長春第一汽車廠均傳來捷報，提前一個月完成今年生產計劃。武鋼今年出產的鋼鐵質量更加提高，成本亦低於去年。該廠今年生產供應農業機械、農田水利工具、單車及縫紉機等製造用的低炭鋼、質鋼，其產量亦超過了去年。長春汽車廠出品的「解放牌」貨車，不但質量更好，而且具有速度更快，燃料更省的特點。

鞍鋼生產的生鐵、鋼錠、鋼材的合格率，都比去年同期有提高，其中無縫鋼管、焊接鋼管、中厚鋼板和普通薄板等鋼材的質量，有較大的上升。今年試製的新產品八十七種，其中許多都是用於化肥廠和拖拉機等有關農業技術改造所需的原料，有些是試製多次而在今年試製成功的。

石景山鋼鐵公司也已經全面完成了今年的國家計劃。生鐵、鋼、鋼材等十三種主要產品的產量、質量和勞動生產率都超過了國家規定的指標，產品總成本比國家計劃降低五百七十萬元。

【中國新聞社上海二十四日電】到十一月底……

# 赴印接僑船隻備妥

## 接待口岸和安置地點在湛粵當鄂桂

【中國新聞社北京二十四日電】中央有關部門正積極進行接待和安置在印受難僑胞回國的各項準備工作。

目前，華僑事務委員會已初步編造好安置在印受難歸國華僑的計劃和經費預算，呈請國務院批准。據說被拘禁和忍受其他迫害無法在印度繼續謀生而願意返回祖國的華僑的輸船，也已準備就緒，待命開航。為接待和安置在印受難歸國華僑所需的糧食、食油、肉、糖、棉布、棉花、木材、鋼材、水泥等物資，正陸續調撥到湖南、廣東、山東、湖北、廣西等省區接待口岸和安置地點，印度受難華僑回國後所需的衣服、被褥、蚊帳等正在趕製中，衛生部門正在準備藥用品，選派一批醫生、護士，為被印度政府關入集中營而患病疾病的歸國華僑治療。

### 廣東連平

### 縣制恢復

【本報北京專訊】中國內務部公佈了一九六二年七月一日至十二月一日全國行政區劃變動情況。廣東省的變動情況如下：恢復連平縣，以合併於和平、新豐兩縣的原連平縣行政區域為連平縣區域。

# 上海蔬菜供應增加

# 每天上市一千萬斤

## 北京蔬菜八千萬斤支援東北

【中國新聞社北京二十四日電】最近北京又調出八千二百多萬斤蔬菜，供應遼寧、黑龍江、內蒙古等省區的一些城市。這些蔬菜大部分是大白菜，還有芹菜、菠菜、蘿蔔等。今年從四月下旬到十一月底，北京市已陸續調出蔬菜一億五千多萬斤。在大量調出蔬菜的同時，北京市場上的蔬菜供應，從年初以來一直是比較充分的。

鎮山鋼……止，今年以來，上海市郊區農村已經供應上海市居民蔬菜二十八億六千多萬斤，比去年增加近四分之一。上市的蔬菜品種、品種和數量都有增加。今年，上海市平均每天上市蔬菜近八百萬斤，旺季期間，一天最高上市蔬菜達一千五百萬斤；一、二月份淡季的蔬菜供應，每天也有五百萬斤。現在每天上市仍然維持一千萬斤左右。

# 「中國電影史」即出版

## 分三卷附影片目錄和珍貴圖片

【本報北京專訊】「中國電影發展史」（初稿）即將由中國電影出版社出版。這是第一部比較全面、完整地反映我國電影發展歷史的著作，由程季華主編。

全書共分三卷，即將出版的第一卷和第二卷，將中華人民共和國成立以前的中國電影史劃分為三個時期：（一）一八九六—一九三一年，中國電影的萌芽和發展；（二）一九三一—一九三七年，中國共產黨領導了中國電影文化運動；（三）一九三七—一九四九年，進步電影的新階段和人民電影的興起。

我國電影在早的萌芽時期，主要掌握在帝國主義和封建買辦資產階級手中。三十年代初期，在中國共產黨地下組織領導下，開始了以無產階級文化思想武裝起來的革命電影運動。在中國電影發展史的第二個時期，湧現了大批革命的、進步的影片。如「狂流」、「三個摩登女性」、「城市之夜」、「都會的早晨」、「桃李劫」、「新女性」等。一九三六年至一九三七年七月，左翼電影運動進入了國防電影的新階段，在電影界組成廣泛的抗日民族統一戰線，拍攝了「壯志凌雲」、「迷途的羔羊」、「狼山喋血記」、「十字街頭」、「青年進行曲」、「馬路天使」等進步影片和國防影片。抗日戰爭時期，抗日的進步的電影工作者在國民黨「官辦」電影企業中拍攝了「保衛我們的土地」、「中華兒女」、「抗戰特輯」、「民族萬歲」、「華北是我們的」等抗日故事片和一些反映抗戰的新聞紀錄片。在解放戰爭時期，進步的電影工作者不僅使得國民黨反動派始終沒有拍成一部反共影片，而且製作了「遙遠的愛」、「松花江上」等進步影片，並爭取在民營電影公司攝製了「八千里路雲和月」、「一江春水向東流」、「三毛流浪記」、「烏鴉與麻雀」等優秀影片。

本書第八章論述了從一九三八年「延安電影團」的建立到一九四九年中華人民共和國成立時止在延安和各解放區的電影活動。

「中國電影發展史」（初稿）的第一、二卷，除正文外，還附有較詳實的影片目錄和珍貴的圖片。

# 美國人度聖誕

# 三百人死車禍

【路透社芝加哥二十四日電】在聖誕假期的頭五十五小時中，有三百六十七名美國人喪生，其中有二百九十人死於公路交通事件。國家安全委員會早些時候估計，在一百零二小時的假期中，可能有六百五十人到七百五十人死於交通事件。聖誕假期由二十一日晚起到二十五日午夜止。

# 廣州政協會議閉幕

## 王德當選主席王起文覺非杜

## 伯奎莫應淮等當選常委

【本報廣州專訊】中國人民政治協商會議廣東省廣州市第三屆委員會第一次會議，經過五天會議，於廿三日下午閉幕。

在會議期間，全體與會人員，聽取了中共廣州市委第一書記王德所作的「關於目前形勢與加強人民民主統一戰線」的報告，並列席了廣州市人民代表大會第一次會議，聽取了曾生市長所作的「廣州市人民委員會工作報告」和廣州市政協第二屆委員會副主席李進瀾所作的「廣東省廣州市第二屆委員會常務委員會的工作報告」，經過熱烈討論，全體委員一致表示擁護和同意這些報告。

在閉幕會議上，全體與會委員投票選出本屆委員會的領導成員。王德當選為廣東省廣州市政協第三屆委員會主席，曾生、譚志光、侯寶山、羅培元、陳秋安、李進瀾、林志澄、饒衛華、曾冠英九人當選為副主席，羅培元兼任秘書長；王起、王廷俊、方人定、文覺非、梁少強、劉宜應、吳樂宜、許錫清、麥伯莊、杜伯奎、吳紫風、周蔭麟、陳夢石、胡金昌、胡根天、莫應淮、梁毅文、梁若塵、曾艾荻、熊子麟、廖華龍等七十二人為常務委員。

本行昨日舉行成立三十週年紀念暨總行新廈落成典禮叨蒙
各界暨政府長官、同業先進、客戶友好光臨指導、惠貺多珍、函電賜賀，崇情渥誼，曷勝感紉，款待未週，仍深歉仄，謹此布謝，統祈荃察
恒生銀行有限公司董事會
董事長何善衡　副董事長利國偉　……敬啟

聖誕新年，互投賀柬，由來雖久，頗屬繁縟。年來世界各地及本港工商機構，多已互免。事雖從簡，無礙交誼，敝行暨同人等爰亦由今年起，停止寄發，謹佈區區，敬希
各界鑒諒
永隆銀行暨同人等謹啟

# 縱橫談

### 和平的憧憬

今天是聖誕節，自有基督教以來，基督徒就把這個日子同和平聯在一起。聖誕節的聖時中，也多数反映了人們對於和平的憧憬。

當然，人類對於和平的憧憬並不從基督教創立之前已出現了憧憬起，而是早在基督教創立之前已出現了。

事實上，至少自人類有歷史以來，就有戰爭，而也就有了對和平的憧憬。人們企盼上天或神賜他們和平，也企盼通過不世出的偉人來替他們締造和平。

但是，上天或神既沒有賜人類以和平，而歷史上的所謂偉大人物卻往往對戰爭更有興趣。人類歷史上幾乎沒有斷過戰爭，不是有大戰，就是這裏或那裏有小戰。

只有在今天，地平線上才出現了新的希望，有可能保衛世界和平，甚至最後消除戰爭的禍因，在世界上建立永久的和平。這一切，當然不是靠上天或神，也不是靠幾個英雄豪傑，而是靠人，靠世界上絕大部份的普通人。

### 不能與虎謀皮

但是，還有些人認為，靠幾個大國的政治家的「明智」、「妥協」和「相互讓步」，就可以保住和平，這是很危險的想法。

現代的戰爭並不是什麼偶然的不幸事件，像交通事件那樣，只要大家小心些，不要……

# 地上和平不靠人爭

爭先恐後，彼此讓路，就可以避免一個個都可以溯源到帝國主義，尤其是溯源到美國帝國主義。南越的戰火是美國製造的；台灣海峽的緊張是因為美國佔了中國的台灣；加勒比海的緊張是因為美國要再把古巴置於其下；剛果的戰火是因為美國想繼續壓剛果人民的獨立，還想把其他帝國主義的勢力趕出剛果，獨佔剛果。

正是因為美國一意推行這種侵略政策和戰爭政策，才引起了戰爭和戰爭的危險；向它「妥協」、「讓步」，實際上是與虎謀皮，必然是要落空的。

### 「明智」的肯尼迪

又有人說，美國有好戰份子，但肯尼迪卻是「明智」的。因此，向他「讓步」，可以幫他克服好戰份子，避免戰爭。

這種說法，很讓人想起三十年前的一種說法。當時有人說，納粹德國也有「明智」之士，如戈林；應該向德國讓步，不要刺激它，好讓戈林之類佔上風，就可以避免戰爭。但事實證明，讓步只能助長好戰份子，終於釀成了第二次歐洲大戰。

更何況，肯尼迪既不「明智」，又不溫和。古巴吉普賽的第一次登陸，就是由他決定的；海空封鎖古巴，又是他的決定；大規模在南越用兵，也是他上台之後的事；就是他，我們的「明智」的肯尼迪總統，公開宣佈美國準備使用一切武器——包括核子武器。

### 拜物教思想

把肯尼迪說成「明智」、「溫和」，是完全不合事實的。

也有人說，核子武器是保衛和平的主要因素，這個直是後退到拜物教的思想了，可以說是步與拜神、拜天的思想不分軒輊。

固然，有了核子武器，有人可能因此而有了戰爭危險，但同樣也有人可能更害怕戰爭的危險而不敢發動。今天，美國就在進行着一面宣傳，面他們可以一下子把蘇聯完全毀滅，以為核子的存在就可以使好戰者清醒，豈非是不值得信任的。

### 和平的長城

在今天面爭保衛和平，主要不是靠「妥協」與「讓步」，也不是靠核子武器，而是靠廣大的人民群眾。

一味與某一種東西相互妥協和讓步，只能鼓勵侵略者；核子武器雙方都有；只有人民才是和平力量的本錢。全世界百分之九十以上的人民，尤其是殖民地、半殖民地的人民，他們堅決反對侵略、反對戰爭。只有動員廣大人民，尤其是支持殖民地、半殖民地的人民，堅決反對美國的侵略政策和戰爭政策，不使美國的任何一個侵略活動得逞，只有這樣，才可能制止它發動戰爭。只有人民才是和平的長城。

看不見人民的力量，而去迷信「明智」、「妥協」或核子武器，這都將削弱在和平力量方面說來，洞見自毀長城，對和平是極不利的。

施君玉

# 不結盟政策受影響 尼赫魯親口承認了

## 接受美英軍援三千萬今後還要拿

### 揚言危險未除堅持邊界恢復九月八日狀態

【中國新聞社北京二十四日電】據印度新聞處二十二日報道，印度總理尼赫魯仍然堅持要恢復今年九月八日前的中印邊界狀況，然後才能同中國談判。

尼赫魯在接見日本「每日新聞」編輯局副局長枝松茂之的時候談到在科倫坡召開的亞非六國會議，他說，「那次會議並沒有同我們打招呼而舉行的。有人告訴我們，自然，我們歡迎那次會議。我們支持印度的觀點。目前，這個觀點歸結起來就是恢復九月八日的狀況。然後，我們才能同中國會談。」

他說，「我們決不可鬆懈，由於科倫坡會議或由於中國撤退，危險已經過去了。」「來自敵人的危險是一個持久的危險」。尼赫魯在談到印度接受美、英等「友好國家」提供武器時承認，「我們接受所有這些援助多少影響了不結盟政策。」他說，「為了軍備，印度的經濟發展「受到巨大的犧牲」。」

印度新聞處二十二日還報道，尼赫魯在接見美國赫斯特系報紙記者時說，印度接受美國和英國的（緊急）軍事援助估計達三千萬美元。

印度新聞處在同一天報道，尼赫魯二十二日在新德里舉行的全印錫克族教育會議上說，「印度感激援助它對付中國侵略的國家」，「我們將繼續利用朋友們給予我們的援助」。

他又說，「我們在接受朋友們的一切援助的同時，必須努力在國內製造我們所需要的一切」，「印度必須盡可能多的製造軍火武器，並且在戰爭的基礎上加強工業生產。」

他還說，「有些人認為，打仗是非常容易的事情，我們可以寫一封信或者打一個電報給某個朋友，武器就會運來，我們就打仗。但是事情並不是這樣的。」

印度新聞處二十二日還報道了尼赫魯最近同英國「新政治家」周報主編金斯萊·馬丁的談話。馬丁寫道：「總理說，他（尼赫魯）的意見是，他希望同中國談判解決，因為他們（中國）的建議和他在九月八日關於問題上的立場之間的距離，並不是大得不可克服的。」消息說，馬丁說，「他並不打算同中國打一場大仗，但是決心使印度強大到足以「保衛」所謂「印度的邊境」。他說，印度首先要作的是建立一支能夠這樣做的軍隊。」

# 不理肯尼迪延期要求 美碼頭工人罷工

## 大量輪船被困於緬因州至德州各港

【美聯社紐約二十三日電】碼頭工人今天拒絕美國總統肯尼迪的最後呼籲，在由緬因州到德克薩斯州的各個港口罷工，造成大批輪船被困港內，貨物堆塞在碼頭上和船艙內。

碼頭工人是在禁止罷工八十天的禁令期滿後實行罷工的。肯尼迪事前曾要求碼頭工人繼續工作，由一個總統任命的委員會，來研究他們同資方的糾紛。

但是，今天下午五時，美國國際碼頭工會決定恢復被聯邦法庭下令停止的罷工。工會主席布拉德萊說，八萬一千名工人參加了罷工。

今年十月，碼頭工人已開始罷工，但是被肯尼迪引用塔夫脫—哈特萊法制止。

【據新華社北京二十四日電】紐約消息：美國大西洋和墨西哥灣沿岸港口的碼頭工人從二十三日下午五點鐘起罷工，這些港口的都停頓。

罷工是為了抗議船主想在新的集體合同中把每艘輪船的裝卸工人從目前的二十人減少幾個人。據估計，如果船主的計劃實現，就有幾千名碼頭工人失業。

在這次罷工前夕，肯尼迪還要求碼頭工人再推遲罷工，但是碼頭工人拒絕了肯尼迪的要求。

# 英報譬喻納索協定 替現政府敲棺材釘

## 法發表計劃五年內建立核打擊力量

【路透社倫敦二十四日電】關於肯尼迪和麥克米倫在納索所成立的北極星火箭協定，今天英國報紙一般的反應大都冷淡。

衛報的政治通訊員說，相信英國保守黨政府的前途須看保守黨對納索協定的看法。他說，「由政治上言之，英國作為一個擁有而且能控制自己的核子打擊力的國家究竟有多少獨立性，將須對納索協定的考驗，因此須對於麥克米倫政府的穩定性，亦是個頗有力的因素。」

每日鏡報以「麥克米倫的慕尼黑」作大標題說：「無論他保全面子的演說如何，麥克米倫已到達慕尼黑。這個新的防衛協定可算是保守黨政府棺上又一個釘子。從現在起，保守黨政府只是苟延殘喘的活命。他們保守黨議員都知道」。

每日鏡報的專欄作家卡山德拉寫道：「我們得到一種武器可由酒使用的話，……世界問題於……不僅我們的財力不……使用的話，……。」

【路透社巴黎二十四日電】法國政府最近發表報告說，法國政府在計劃中（一九六四——一九六九年）關於建立獨立的核子打擊力量的……原子彈工作及氫彈的研究，已有順利的進步。……

# 星洲艷女白晝行劫 吉蘭丹州明年禁酒

## 曹悅強在星打擂台三勝一和

**菲律賓** ▲馬尼拉國際機場的海關官員，十六日又破獲一宗從香港走私鑽石入境案。三人從香港搭國泰機到馬尼拉，被搜出一批鑽石，未經估價，保括四顆散的，兩顆鑽石的戒指。

▲菲律賓國防部當局宣佈，從今年一月一日到十二月十一日，保安隊與海軍聯合取締走私，已沒收了價值一千六百五十九萬六千多比索的香煙及各種入口貨品。

**馬來亞** ▲馬來亞吉蘭丹州政府決定，從明年……。

**新加坡** ▲新加坡與香港的埠際象棋賽，日前先行到星洲的香港棋手曹悅強，已在星洲作個人比賽，迄至十九日止，曹悅強已連勝三場，和一場，保持不敗紀錄。

▲新加坡一名花枝招展的妙齡女郎，廿二日白晝在鬧市參加行劫。她是五名匪徒中之一，與四名男性匪徒同乘一輛汽車至劫，搶劫了理髮師林添福的住宅，掠去現款四百七十元的首飾及一部半導體收音機。

**泰國** ▲泰國內務部次長發表十九日宣稱，官方不支持賽狗，也不支持服裝比賽。他說，泰國各地目前舉行的服裝比賽與選美，但現時沒有法律根據進行取締。

▲泰國律師學院女博士蘇匿說，一向反對賭博，最近她認爲從事娼妓及淫蕩，不能稱爲「特別行業」的目的，而應有指導防止性病的中心，並已向衛生部提出建議，設立指導性病中心，指示避免患性病的方法。

**印尼** ▲印尼旅行事業委員會主席黑哈巴古布希說，印尼已從日本獲得一千六百萬美元的貸款，將在雅加達籌建四間新型旅館，預定在一九六四年建成。

▲馬來亞吉隆坡議員讚揚花十八日在國會發言，要求政府禁止跳扭腰舞。他說：「扭腰舞非常粗野，而且是來自西方的，它對於本邦的文化毫無好處。」

▲新加坡著名藝人邵氏影星三位，妙芝、鄭佩佩及陳寶珠等，廿二日抵怡保，作劇演出，與片迷見面合唱。

# 羊城短簡

▲一九六三年的新通書已在廣州的書店上出現。這本由廣東人民出版社編輯出版的新通書，除農時節氣等內容以外，還增有「廣東的地理和歷史簡介」、「氣象生產知識」、「農業常識」、「戲曲藝術」、「介紹六十甲子」等。

▲嶺南派畫家方人定與其學生九人，在最近舉行的廣州市美術作品展覽會上展出他的一幅創作畫「春曉」。畫面上，幾隻麻雀在怒放的白紫荊花枝間歌唱叫囂，生趣盎然。

▲廣州公共汽車公司最近頒發了「光榮優秀駕駛員」獎章給一百二十位公共汽車司機。他們都是連續安全行車三十萬公里沒出事故的優秀駕駛員。

▲紅星劇場近日一連三晚演出雜技藝術團體的優秀節目，有音樂、舞蹈、曲藝、粵劇，內容豐富，形式多采。這批節目是從歷時二十二天的全市業餘藝術會演中選拔出來的。參加會演的有五十七個工廠、學校、企業、機關，節目達一千七百多個，許多精采節目反映了廣州業餘藝術水平大有提高。

▲廣州市的大馬路旁，都近增設了大的路牌。譬如在新近興建的十字路口，便可以看到一塊嶄新的路牌，寫着「中山五路」、「吉祥路」等字，方便了初到廣州的人。

# 年畫通書湧現市面 羊城八景攝影人多

## 陶金指導珠影演員上演「兵臨城下」

▲中國作家協會廣東分會最近開設的「新年」創作者講習班，長詩「紅旗的兒女」作者張化醒、農民詩人李昌松、戰士詩人文海等三十三位青年作家和作者，在講習班深造，著名作家周鋼鳴、韓笑、黃谷柳等分別為他們講述詩歌、小說的創作思想和方法，以及各種專題報告。

▲廣州市大、中學校和機關團體優秀歌舞、扭秧歌、太極劍、刀、槍等項目中，既有剪紙和雜技的小節目，又有柔和的藝術，還有以剛健的新舞「蝴蝶花」、優美的「南江紅」等，劇目在通次比賽中，都有出色的表演。

▲羊城新八景自羊城晚報於上月下旬揭出初步方案後，受到廣大市民的注意，攝影家都展開了以新的羊城八景為題材，進行創作。最近越秀山上、流花湖畔均有不少攝影家爭相拍攝新題材的「越秀遠眺」、「流花春曉」等。

▲新年的到臨，讓廣州市民爭相選購年畫和通書，今年市面上出售的年畫，有北京的、上海的和本省的。至於由廣東、河南、江浙等地出版的年畫「豐收年」、「春節迎新」、「雙喜臨門」等，均受到顧客的喜愛。

▲珠江電影製片廠電影演員實習劇團正在南方戲院上演的話劇「兵臨城下」，由著名電影導演陶金擔任此劇的藝術指導。劇中的主要角色，是由現場演員飾演，演出細膩，有深度，獲得觀眾的讚賞。

▲廣州中醫學會最近舉行一九六二年年會，交流中醫學術研究的成果和臨床治療經驗。參加這次會議的有廣州市和花縣、佛岡、從化三縣的中醫代表近二百人。這次年會共收到學術論文二百五十多篇，是中醫工作者近半年來，根據自己在實踐中獲得的經驗和心得寫成的，其中，廣州市鐵路中心醫院老中醫王汝民寫的「治喉一得」，廣州中醫學院研究所老中醫陳景孔寫的「痲瘍瘤要」，廣州中醫學院朱必真寫的「脈象論述」等論文，得到與會者的好評。

# 一億餘套印就 上海年畫運全國

## 京津也出版大量新年畫

【中國新聞社北京二十四日電】今年出版的一億六千多萬張（套）年畫，正陸續發運全國各地供應城鄉人民。

上海市今年出版年畫儘有百四十多萬種，共一億百四十多萬張（套），其中新品種有九十五種。這些年畫已經基本印刷完成，並在十二月底前陸續發到全國各地農村。

中國除上海市印製年畫很大數量的年畫以外，北京、天津等市也出版大量的年畫。

今年的年畫，題材比往年更豐富，反映農村新氣象和農業豐產的題材增多。天津出版的新年畫中，還有戲曲、月份牌畫、花鳥畫、山水畫等各種形式。許多畫幅採用了中國繪畫的傳統表現方法，在構圖、着色等方面都發揮了木版畫的特點。

# 滿足市民過年需要

# 廣州供應大批物品

## 從新款服裝到臘味糖果美酒等都有

【中國新聞社廣州二十四日電】新年前夕，廣州市的百貨商店、食品店供應大批物品，滿足市民過年需要。時裝店也爲顧客設計了新款服裝。

一新的中山五路百貨商店設計的新裝模式，爲男女顧客的最近開始接待顧客，受到顧客的歡迎。

全市近來增設了不少售賣臘味、糖果、香煙、美酒、糕點的專櫃。下九路著名的「皇上皇」臘味店陳列着「金銀膶」、「鴨珍肝」、「臘鴨片」等各款臘味。糖果專門除了各種水果糖外，還有具有濃厚地方風味的蜜餞糖果。永漢北「大三元」酒店，陳列出由四川、山西、廣州的「玉冰燒」、佛山「豉味三蒸」、貴州「茅台」、廣州「大麯」等名酒都有。

# 河南鞏縣詩聖故居

# 杜甫紀念館開幕

## 八月興建包括杜甫出生窰和展覽室

【中國新聞社鄭州二十四日電】河南省鞏縣杜甫故里紀念館最近建成開幕。

這座紀念館包括鞏縣南瑤灣村筆架山杜甫出生窰和一個展覽室。館內展出了杜甫的畫像和塑像，齊白石、徐悲鴻等名畫家精心繪製了杜甫詩意畫，杜甫的各種版本和校注本，有關杜甫遺跡的照片、拓片，以及有關紀念詩人的書籍雜誌等。

杜甫紀念館早在一九五三年就開始籌備。有關部門曾組織專人翻閱史料，訪問群眾，詳細考查杜甫故居和出生窰的確實地點，廣泛收集了杜甫的生平事蹟、詩篇和傳說，並於今年八月動工修建。

# 國際簡訊

▲【路透社巴黎二十四日電】法國政府報告，一九六四年至一九七○年的……計劃中（一九六四年……），關於建立獨立核子打擊力量的報告內說，關於原子彈工作及氫彈的研究，已有順利的進步。……報告並說，……美國自動表示願使法國參加三國（美英法）核子力，此時一般人正懷疑戴高樂將如何作答。因此報告特別說明法國的意旨，足見法國政府有決心建立自己的核子力量。

▲河內訊：胡志明廿四日上午在主席府接見了由中國共青團主席胡耀邦率領的中國共青團代表團，並同他們進行了親切友好的談話。

▲開羅訊：阿聯各省廿三日舉行軍事檢閱、慶祝阿聯人民勝利英、法、以色列三國侵略埃及的六周年。阿聯總統納賽爾在總統府的接見了阿聯政府部長們的陪同下，在塞得港參加了慶祝儀式，還在那裏主持了阿聯海軍的「援助號」輪船的下水典禮，出席了學生運動會。

### 古隆灘戰俘 四百名抵美

【法新社邁阿密二十四日電】以美國醫藥品換來的一千一百一十三名反卡斯特羅戰俘，首批四百二十一名已於昨晚乘飛機由哈瓦那飛到邁阿密。首批被釋放的四架飛機運到美國。這些戰俘由哈瓦那到邁阿密以後不久，第五架飛機也飛往……。中斷理由尚未宣佈，但是，這是由於古巴當局……可能是由於古巴當局……

## 里約熱內盧的聖誕老人

巴西里約熱內盧科帕卡巴納海灘附近，豎起了一座高達五十呎神氣活現的聖誕老人，身披紅衣，兩眼注視腳下通行的汽車，點綴了聖誕節日氣氛。聖誕老人後面的山上是本城的貧民窟。

儘管巴西近年糧食缺乏，通貨膨脹，但是里約熱內盧人看來仍然決定要過一個快樂的聖誕。（美聯社）

# 粵擴種豆類油菜

## 已達一百廿萬畝

### 爲明年的稻田培養地力

【中國新聞社廣州二十四日電】廣東各地依據種植豆類、油菜等作物，能夠培養地力，爲明年的稻田增加肥力。到目前爲止，全省已種植豆類、油菜等作物一百二十多萬畝，各地還在繼續種植。

廣東各地多年來的經驗，豆類的根瘤菌能夠吸收空氣中的氮素，增加土壤中的肥料，稻草等對來年水稻生產有很大好處。因此，近幾年來許多地區試驗推廣種植豆類。

### 粵原鹽增產

【中國新聞社廣州二十四日電】廣東今年的原鹽生產，比原定計劃超額完成百分之……。今年最近期增加……

# 廣西經濟更見好轉

## 南寧郊區公社獲得較好收成

### 美國歸僑雷沛鴻講視察見聞

【中國新聞社南寧二十四日電】廣西僑族自治區人民代表、廣西歸國華僑聯合會主席、美國歸僑雷沛鴻在自治區第四次會議上說，廣西的經濟情況正在進一步的好轉。

他說，他到南寧郊區人民公社視察的見聞，了解到郊區公社社員生產情緒很高漲，今年的糧食收成比去年增產十萬多斤，三八增產了四十八斤，平均每畝增產七十五斤；期間增加了生產……，有些作物的收成，比去年增加了一倍，許多社員家庭副業……

他在談到歸國華僑的生活時說，郊區人民公社的歸僑，明年一定會有更好的收成，把南寧郊區的生產推向更高的……

### 老肯尼迪財產 共達三億美元

【法新社紐約二十四日電】據今天報道，肯尼迪總統的父親私人財產估計達三億美元，他的私人財產大部份是在股票中，此外他還有成百萬的流動資金隨時可以投資。

## 大肉彈難捨大隻佬

# 珍曼絲菲覆水重收

### 說改變主意寧求新戀重拾舊歡

【美聯社荷里活二十日電】大肉彈珍曼絲菲原定昨天向法庭提出離婚訴訟，但她突然改變主意，說她仍然愛着她的丈夫美國健美先生哈吉泰。

據說珍曼絲菲在昨天到了律師那裏，打算入禀法庭，但後來改變了主意。她說：「我們仍然相愛，我們要重新開始。」

# 彌補人工心肺機缺點

# 壓氣櫃中施心臟手術

賀平

這個問題越來越被醫生們所重視，許多醫學家都在努力尋求解決的辦法。

波里姆醫生是荷蘭的一位外科醫生，他發明了一座設在醫院內的壓氣櫃，它的設計是把櫃內的空氣壓力提高到相當於正常氣壓的三倍，這樣使病人的血液和身體組織能保存比正常時多的氧氣。因爲根據普通物理定律，所保有的最大量的氧氣，在正常壓力下，增加的時候，溶在液體中的氣體便上升。就是說，一個病人在四十五磅的氣壓下，如果呼吸純氧，他的血液和組織所含的氧氣便會增加十五倍。

### 減少紅血球的損耗

在氣壓下使血液裏所含的氧氣增加，波里姆醫生說有一種很大的幫助，那就是說，使心肺機器可以節省血液的儲量，所需的血液只有六至八品脫的血就夠，而不必像原來那樣需用相當大的血液來注入，就可以大大減少。此外，血液循環中的紅血球的損耗，也就是減少了手術中的危險。

波里姆醫生和他的助手們從一度氣門進入手術室。工程師在隔着一層厚玻璃的圓窗內控制的氣壓。同時，另一個助手將儀器、藥品從另一個氣門運進手術室。外科醫生初進人壓氣手術室時，會感到肌肉不能適應室內大量的氣壓，他的腦神經有點沙啞，到了手術完成的時候，工程師仔細地調節氣壓，逐漸解除壓力。

### 有些醫生難耐櫃內氣壓

波里姆醫生對於這個高氣壓手術室還有一點不足的地方，就是病人在手術中要在裏面待一個鐘頭左右，外面有生和麻醉師中，只有少數人能夠在裏面舒適地工作，有些的人就有些不安的反應，就是頭痛，耳和鼻竇的故障，呼吸困難。有些醫生還在設法補救。他深信，這個問題能夠克服，心臟手術就更方便了。（譯自「新聞週刊」）

### 櫃內氣壓提高三倍

在過去的十年中，精密的人造心肺機器已經幫助醫生們挽救了不少心臟病患者的性命。它的主要作用就是在做外科手術的時候，暫時停止心臟的跳動，進行修理。可是這種機器有一個缺點，就是以鋼製成，很可能損傷病人的血細胞，因而阻礙醫生的努力，這是一個不小的缺點。

現在，荷蘭阿姆斯特丹大學的醫生們多方細心的研究，一位醫生正在進行一種非常巧妙的試驗。

正在壓氣櫃中施術的醫生

# 滬寧線火車機車

## 全部裝無線電話

【本報上海訊】滬寧線旅客列車機車，已全部裝置了無線電話。

通過這些無線電話，正在行駛的火車可以隨時與行車調度所取得聯系。運輸部門經過多次試驗，效果良好。上海鐵路局今年一月份，正式使用這種無線電話。

某次，有一趟十三次旅客特快列車，晚點到達蘇州車站，上海站的行車調度員就用無線電話同司機聯系，要求他設法正點到達上海。由於雙方聯系及時交換情況，結果這趟列車不但晚點得到正點，而且安全到達了上海站。

### 沖伯軍擊落聯合國軍機

【路透社伊利沙白維爾二十四日電】加丹加軍方發言人說，加丹加兵員今天在伊利沙白維爾上空擊落一架聯合國軍機，並說機上五個人已墮落身死。同時，加丹加的國際聯合國軍正在加丹加的首都猛烈交火，加丹加方面的一人死亡。

---

高齡初

三十五歲初

二十四小時

診餘趣談

三飛仔偷車截劫

銀舖伙計失巨欵

# 人工心肺

主要結構：唧筒、充氧器、過濾器、血庫。

心臟是一個重要的生命器官，它每分每秒都執行着維持機體動力的作用，由於它不能停止片刻的活動，過去醫學上一直都把心臟視爲外科的禁區，近三十多年來心臟外科纔算創開了一個缺口，替許多心臟病人施行心包手術、心外血管結紮術及心臟內的二尖瓣狹窄分離術，但這些手術都沒有破壞過心臟，手術時停止跳動，所以心臟手術的原則，在治療範圍極有限。

近代心臟外科工作又進一步，一九五〇年以後，由於低溫麻醉的發展……

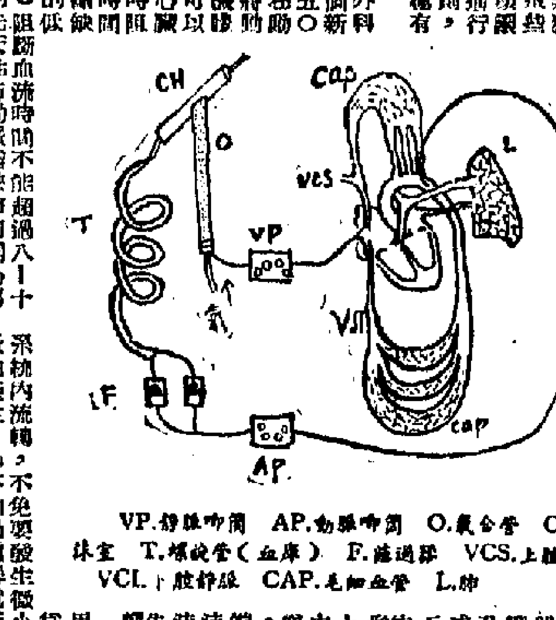

VP.靜脈唧筒　AP.動脈唧筒　O.氧合管　CH.去沫室　T.螺旋管（血庫）　F.濾過器　VCS.上腔靜脈　VCI.下腔靜脈　CAP.毛細血管　L.肺

人工心肺（體外循環）係將回流入心臟的上腔靜脈及下腔靜脈引至體外加以充氧使靜脈血變爲動脈血，再以機械方法將此氧合血注入動脈內，通過供給體內需要……

# 高齡初產危險嗎？

三十五歲初產才算高齡，分娩需十八至二十四小時，解除心理緊張可自然分娩。

上來看，三十五歲以上才能算是高齡初產婦。

高齡初產婦分娩是否一定會發生困難？會不會引起母子生命危險呢？現在準備從婦女生理功能及妊娠生理學上來說明這兩個問題。

# 醫藥

第四十六期

# 診餘怪趣

# 更年期的憂鬱

# 治療肺結核須照顧整個身體

治療內容：營養、休息、空氣和陽光。

肺結核病實在是一種全身性的疾病，除了肺部的病變之外，還可以影響其他器官，特別是神經、內分泌、新陳代謝等，引起功能上的紊亂，使身體對結核病的抵抗力降低……

# 古方活用

# 陽浮或陽虛　服用眞武湯

# 扁桃體

# 維他命

缺之維他命K

# 嬰兒發生多處出血

李太太結婚已經三年多了，這次第一胎産下一個將近八磅重的男孩子，歡喜各人的高興是可以想像的。不料，在三天以後，小寶寶排出的大便是黑色的，有時還帶有一些暗紅色，又有咖啡色的液體嘔吐出來，跟着，臍部開始滲血，在足跟、背部和枕部的皮膚呈現青一塊紫一塊的，本來是紅潤的皮膚開始現出蒼白的顏色，整個都爲小寶寶的安危就心，眼看當病情越來越嚴重了，還是李先生出了主意，馬上帶他到醫院檢查，醫生說這他患的是初生兒出血症，必須住院治療。後來，由李先生身上抽出了一百四血液輸給了小寶寶，又注射了維他命K，才由轉危爲安而痊癒出院。原來，小寶寶發生多處出血的原因是由於缺乏維他命K。

原來維他命K的來源有二：一是存在於多種食物中，如各種蔬菜，肉類及蛋類等；另外是在人類的腸道中有很多細菌，它們能產生維他命K，爲身體所吸收。……（十一）

# 三飛仔偷車截劫　銀舖伙計失巨欵

兩人昨已判囚一人候判

# 趁人擠乘機搏亂　高買賊被捕判刑

# 青年富工吃官司

# 涉嫌與女童做愛

# 三院京劇義演　門券開始預售

# 業餘音樂研究會　下月舉辦音樂會

商界教育界音樂愛好者支持

市上現已有售的美麗年畫之一：慶有餘

# 雪白牌雪櫃獲獎者　昨在北極洋行領獎

雪白牌雪櫃幸運兒……在北極洋行董事長合影

# 鐘表業商會　壹剷錦發等

# 一樁製毒機關疑案　昨日已在高院開審

# 車上摸竊　網落錢

文因三角半　四兩年

# 新界平洲　水荒嚴重

# 本月無甚變動　零售物價指數

# 一份新雜誌　「伴侶」出版

# 夜夜當娘歸

# 今日招待記者　聯國香港協會

# 白茵陳綺華梁慧文 今天到鱷魚館抽獎

「亂點羣芳」遊戲參加者破紀錄

[illegible]

# 三興火水爐 合晒我心意

[illegible]

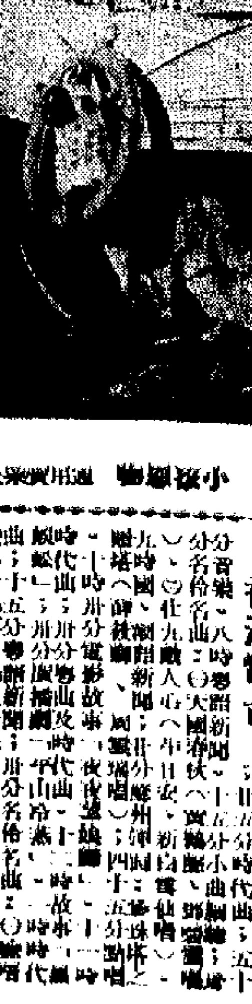

小說連載 [illegible]

香港電台 [illegible]

---

本報特稿

# 大厦行紀人制度建立後之利與弊

與住客利益有關

關於分層管業樓宇的管理辦法，經過有關方面長時期研究後，最近揭出一項「工作組報告書」的內容，與「法例草案」相去不遠，然不能認為定例。[illegible]

## 行紀人須何資格

這份報告書首先提到，樓宇管理方式的問題，工作組於檢討各種可行的方式之後，認為最切實際的辦法，是推行一種「行紀人制度」。所謂「行紀人」一詞，乃是英文「Agent」一字的官方譯名，照字面解釋則有代理人或經理人的意思。[illegible]

## 六項重要措施

[illegible]

## 管理費可以核定

[illegible]

## 僱住者要被取締

[illegible]

## 電梯費一律均攤

[illegible]

## 硬性規定買保險

[illegible]

## 增開支不利住客

[illegible]

夏侯榫

---

# 今年聖誕節期內 消費行業生意增

## 估計全港會花去三千萬元以上

### 經濟界人士談暫時性繁榮根由

【本報訊】今天是聖誕節，一般觀察，今年聖誕節香港居民購買聖誕禮物及奢侈賀咭的消費似較往年為多，消費物的錢，起碼在五百萬美元以上，即港幣三千萬元以上。據中區一間大百貨公司經理人說，上星期六所做的生意最多，是日恰為幾倍多，普通中型百貨公司平日所做生意只二萬元的，是日增至六萬至八萬元。

據另一百貨商人說，今年聖誕期內所售出的貨物，以貴價者佔多，最好賣的為攝影機、手錶、皮大衣、皮鞋、首飾及水晶飾物，至於奢侈賀年咭者，亦較往年為多。至於寄往外埠的賀咭，亦較往年增加百分之廿五至三十。

據經濟界人士指出，今年聖誕節及新曆新年的市況，有可能比往年稍為好轉。因為最近三、四個月來，若干工業成品外銷稍增，這是由於工業界鑒於英國可能加入共同市場而取消特惠稅，紛紛趕製產品輸出，故使本港出口貿易數量亦告增加。由於部分工廠趕工，外銷有增，影響所及，使本港若干消費行業的生意亦有好轉，市面出現暫時性的繁榮現象。

## 報佳音成羣結隊 平安夜平安度過

港督府昨晚有射燈照耀，門前聳立着一座聖色光輝的聖誕樹塔。許多大廈頂上的聖誕燈飾，燈火通明。電影院、夜總會、舞廳、酒吧間，昨天生意極旺，利市百倍，與教堂裏的聖誕的讚美歌聲，恰成強烈對比。

中夜各區天主教堂做彌撒，穿着各式服裝的虔誠教徒們，三五成羣，各向所屬教堂而去。夜深一時以後，一批批的報佳音的隊伍，走在港九各區的街道上，向睡夢中的人們報佳音，平安夜的歡樂氣氛[illegible]。

從今天起，兩天的公眾假期開始；但事實上，若干機構昨天已是半休假狀態，市面上呈現了一片熱鬧的節日氣氛。中區一帶，是昨天節日氣氛最濃郁的地方，自天星碼頭以至山頂，衣冠楚楚的中外士女們，使擠擁得不得不加派交通警員，在這些地區維持秩序。

車輛通過 九龍巴士第五號線，五號A線及十一號線，[illegible]

## 探討擴大中東貿易 港代表團週四啓程

### 此行將對今後貿易方式訂決策

【本報訊】港府新聞處消息：本港派往中東的七人貿易代表團，定於廿七日（星期四）下午搭機啓程，促進本港及該地區十三個國家的貿易。

這個官方貿易代表團在這四個星期的行程中，將增進港與該地區的官方關係，並向該地區的貿易機構及貿易團體解釋本港的經濟地位及工業發展情況。代表團的團員將探討擴大本港對該等國家輸出的機會，並檢討可能妨礙貿易發展的困難，特別是有關進口的通常付款辦法及信用程度等。他日返港後，將擬定將來在中東增進貿易所採取的方式。

貿易代表團將分兩組訪問：第一組由唐星海率領，其他團員為H・J・洗、伍沛民，工商處貿易員馬珠，將訪問伊拉克、阿拉伯聯合共和國、利比亞、蘇丹及黎巴嫩。第二組由吳利芬率領，團員包括林思齊及工商處助理處長沙樂斯，訪問伊朗、科威特、巴林島、杜比、約旦、敍利亞及黎巴嫩。

## 上週末15處火燒山 野火處處 禍及菜地

### 當局呼籲莫亂拋煙蒂違者重罰

【本報訊】港府新聞處消息：農林漁業管理處昨日稱，上週末港島及九龍共發生十五宗林火，燒毀大片菜地及樹林。農林漁業管理處曾派出約五十名職員協助撲救。

發生林火之地點多數在引水區或其附近，發生於港府林場者四宗，鄉村林場者兩宗，發生於其他官地九宗。

該處籲請市民須將火柴及煙蒂澈底撲滅後始將其棄掉。他並請郊遊人士切勿在山邊生火，他謂：若意欲無意使菜地發生火燭者，將會毀壞有價值之樹木及毀損郊外美麗之風景，他們可能受到重罰。

## 禧利街有危樓 巴士改道行走

【本報訊】由于禧利街之一幢樓宇出現險象，日前經工務局檢驗認為危險，用杉木搭架支撐，[illegible] 德輔道中，依照原定路線行車。因此永安公司門前（德輔道中）的一個巴士站暫告取消。

# 心情苦悶 難度聖誕 青年教徒雙料自殺

## 服毒斬頭割脈血流如注叫救命

【本報訊】一個青年基督徒昨日在聖誕前夕自斬服毒雙料自殺，被送院救治。

該基督徒名為X X，廿五歲，住紅磡高山道某號A五樓。昨晨九時，他躲在洗手間用刀自斬頭部，並割左手腕的脈門，他受傷後血流如注，鮮血染紅了貯水池；他痛極自行走出，大聲呼救，由其父報警，將他送院。

事後有關方面又發現，他在自斬前還服食毒物，企圖作雙料自殺。據其家人謂，他自從「神學」讀完書後一直沒有工作做，屬於「高不成低不就」之類，因之終日一事無成。其父是地產經紀，有十一個子女，他排行最長。

## 法國爬山運動家 定廿七日到香港

【本報訊】法國青年體育總監馬薩士・赫蘇格，將於本月二十七日搭法航客機抵港，留兩天後，二十九日往日本。

赫蘇格在年輕時開始就是個爬山運動家，曾經參加過多次阿爾卑斯山的比賽。一九五〇年，他曾經作為第一個登安納布爾納山的法國探險隊的隊長，爬上了二萬六千五百呎的「安納布爾納」山峰。

馬薩士・赫蘇格是「法國阿爾卑斯山俱樂部」（French Alpine Club）的名譽主席，也是探險者俱樂部的會員。他的爬山著作，被譯成了二十國的語言文字，在最近的大選中，他被選為法國議會的議員。他到香港時，將作為法國總領事的上賓，隨後飛往日本，為法國參加一九六四年度的奧運籌備工作。

聖誕節在工展會，遊客特別擁擠

恆生銀行董事長何善衡昨為該行新廈揭幕。

## 西區婦會托兒所 載歌載舞度聖誕

### 婦女首腦及家長聚一堂 兒童先進大餐又獲禮物

【本報訊】西區婦女聯誼會托兒所，昨日慶祝聖誕，全體兒童於上午十一時先進豐富的聖誕餐，[illegible] 下午三時開始舉行慶祝會，[illegible]

節目開始，由所內兒童擔任表演歌舞節目多項，計有：⊖快樂的聖誕節，⊜我愛我的老師，⊜祝賀新年，⊜歡迎聖誕老人，演來頗精采，博得掌聲不少，表演完畢派發各兒童糖果餅食玩具等一大袋，全場充滿歡樂愉快氣氛，直至下午五時始散。（本報攝）

## 退休商人 捐款建小學

【本報訊】港府新聞處消息：本港退休商人呂獻，[illegible]

## 藏械犯一批 昨解往台灣

【本報訊】昨天上午，有一批二十人政治人犯被港府解出境，搭「四川」輪往台灣。[illegible]

## 倫敦兩少女 函港祝聖誕

【本報訊】港府新聞處消息：[illegible]

## 高街住宅失竊 失飾物值兩千

【本報訊】[illegible]

## 恆生銀行新廈開幕

### 何善衡介紹該行創辦卅年歷史

### 即日開始辦公並開設保管箱部

【本報訊】恆生銀行昨日隆重慶祝成立三十周年，暨舉行新總行大厦落成典禮。[illegible]

## 青年罰欵四十 毆打巴士售票員

### 另一人因搭不上車發脾氣 毀壞巴士玻璃亦破財廿元

【本報訊】[illegible]

## 新婚少婦遇險 夜被握頸幾窒息

### 夫婦曾口角結果報警去驗傷

【本報訊】[illegible]

## 雙寶牌煉乳 五男女罰欵

【本報訊】[illegible]

海運大厦 大厦 任人參觀 昨天起開放 商店公開營業

香島中學招生

班級：高中一、二、三，初中一、二、三，小學各級
報名：即日起至一九六三年一月六日（星期日）上午
考試：一九六三年一月六日（星期日）上午九時正
校址：[illegible]
校長：[illegible]

家少主騎龍少爺之

令尊 幼主文 傑 家（孫媳鄒氏） 懷

令祖父獻洛老太爺 痛於公曆一九六二年十二月廿四日下午十二時卅分壽終港寓正寢 享壽八十有餘 [illegible] 十二月廿六日下午一時大殮二時在該館大禮堂辭靈隨即出殯安葬 謹此

聞

文興 文雄 文關 浩義 孫少爺 李淑儀 淑德 淑清 淑芬 孫小姐之

戴宅家人 訃

治喪處：香港殯儀館 電話七六〇五八七

# 白茵陳綺華梁慧文 今天到鱷魚館抽獎

## 「亂點羣芳」遊戲參加者破紀錄

## 共收到來件九千二百五十七封

鱷魚館今天將份外忙碌、熱鬧。漂亮的鱷魚小姐今天也將更加刻意打扮，容攤位迎接白茵小姐、陳綺華小姐、梁慧文小姐的蒞臨。

白茵、陳綺華、梁慧文是新聯影業公司影星，她們主演的彩色片「一簍小小」，曾以首輪收入五十三萬元的成績，打破一切粵語片賣座紀錄。她們的新片「神出鬼沒」正在港九上映，而一連串彩色片「西施」、「孟姜女」，及彩色寬銀幕影片「一僧奇緣」，亦陸續開拍。

她們今天準於下午二時半到達鱷魚館，爲鱷魚恤有限公司與本報工展特刊合辦的「亂點羣芳」遊戲主持抽獎。

鱷魚恤有限公司與本報工展特刊合辦的「亂點羣芳」遊戲，來卷共達九千二百五十七封，亦打破工展期間本報與各廠商合辦遊戲的紀錄。

本報今天將把所有來卷送往工展鱷魚館，然後封存容斷之第，等待影星的公開抽獎，並歡迎參觀。遊戲的揭曉，及今天抽獎的結果，將於明天在本報工展特刊公佈。

裝璜比賽優勝者 裝飾類冠亞季軍（上）；型式類冠亞季軍（中）；包裝類冠亞季軍（下）。

# 裝璜比賽揭曉

## 建業塑膠廠香港化工廠 東藝塑膠廠分獲各組冠軍

本屆工展製品裝璜比賽評判委員會，本月廿二日在工展會會議廳舉行第三次會議，裝璜比賽評判結果：

**包裝類** 冠軍爲建業五金塑膠廠之塑膠花杯碟，亞軍嘉頓公司麵包糖，季軍建業五金塑膠廠，塑膠彩花杯。另有優等獎二名，超等獎三名，甲等獎十九名，乙等獎十名。

**型式類** 冠軍爲香港化學工業廠有限公司，琥珀飛馬，亞軍莊士發具有限公司，不銹鋼刀、叉、羹匙；季軍鴻生實業有限公司，埃及妖后珠串。另有優等獎二名，超等獎十九名，甲等獎三名，乙等獎二名。

**裝飾類** 冠軍爲東藝塑膠廠塑膠珠翠宮燈、亞軍振生工藝廠，綿線混繡藝術掛燈、季軍西發展工藝社，噴雕色花鳥戲蝶。另有超等獎四名，甲等獎二名。

此次製品裝璜比賽評判工作，異常嚴格慎重，以藝術、採取想像方式，將參加製品，於初評時分爲及格與不及格兩類；在複評時，再將及格類中之製品，由各評判委員用積分評判，平均最高者爲冠軍，次之者爲亞軍，再次之者爲季軍，九十分或以上者爲優等，八十分或以上者爲超等，七十分以上者爲甲等，六十分以上者爲乙等。冠亞季軍可獲金色大獎牌一座，其餘各等級則分別發給獎狀。全部優獎製品現均免費在工展會場陳列館公開陳列。

# 第三次服裝表演 定二十八日舉行

## 大華織頭廠派甄雅雯參加

工展會宣傳部主辦的服裝表演，已先後演出兩次，獲得觀衆讚賞和歡迎。第三次演出定期廿八日（星期五）下午七時舉行，此爲本屆工展會最後一次之服裝表演。

第三次服裝表演，新參加廠者有大華織頭廠，該廠東主楊木盛，乃大會營業部部長，特派甄雅雯代表演出。

# 四批幸運兒 今晚又誕生

## 由紅伶陳好逑等抽獎

工展會第四次幸運券抽獎，今晚下午七時，由紅伶陳好逑、張英才、彭星林與李幽等抽獎，共抽出二十五個，獎品如下：

第一獎爲遊太空船型男裝夾心游水錶、遊太空型男裝夾心游水錶；第二獎爲建廣膠廠宮燈一對；第三獎爲新型女裝錶（大昌洋行倫天樂錶）；第四獎爲瑞士名錶；獎首輪戲院戲票四張、振興餅乾公司餅乾、星光實業公司膠花酒、萬寶藥行六神丸、嶺南順棉線染布廠布料；公司馬芝蓮、東亞太平紡織公司羊毛衫；第五獎首輪戲院戲票四張、利源織造廠布料、永泉蝦油魚露廠魚露、太平餅乾糖果公司餅乾、余均益食品廠醬料、淘化大同公司豉油、橘花仙館銀翹片；第六獎首輪戲院戲票四張、惯成織染公司床布、光宇製造廠電池燈、大華罐頭食品廠醬油四味菜、樓裕蠔油公司蠔油、李萬相果子廠果子、梁介福藥行廠油精；第七獎首輪戲院戲票四張、淘化大同公司液果、余均益食品廠醬料、太平餅乾糖果公司餅乾、陸智夫藥局跌打丸、大綸布廠布料；第八獎首輪戲院戲票四張、廣興泰製衣廠恤衫、淘化大同公司液菓、光明電池廠電池燈、南洋仙丹藥廠萬能精；第九獎首輪戲院戲票四張、中漢織造廠波恤、捷和製造廠手電筒、遠東鍛鋼廠鮮蝦麵、上海硯廠藥皂；第十獎首……

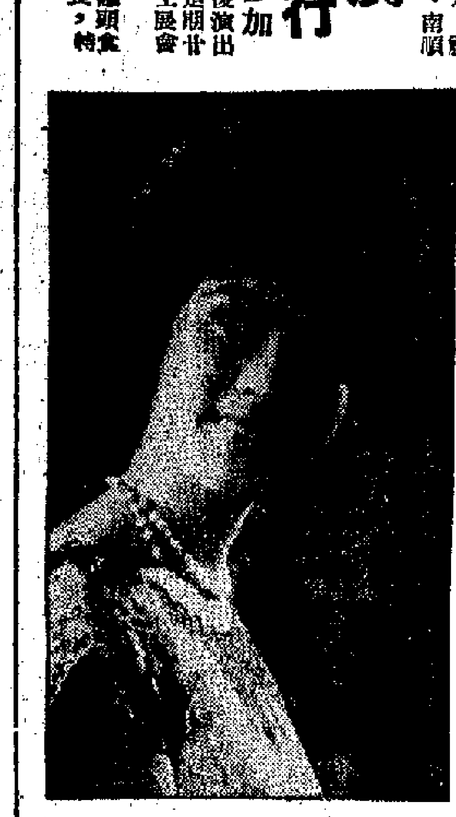

# 白露明今遊工展

本演員、國粵語雙棲影星白露明，今日下午三時，到工展會參觀香港工業出品，同時並拜會大會首腦。白露明爲電懋基本演員，初時在粵語片逆頭角，最近投身國語片圈，主演「南北一家親」及「南北和」等片，頗負盛譽，被觀衆稱爲「銀壇寵父」。她主演的「離婚寶典」，今日也在本港公映。

# 工展特刊

嘉頓麥芽酥餅

# 嘉頓麥芽酥餅乾

## 日香鬆化富營養

（商品介紹）

美味可口的嘉頓麥芽酥餅，已於兩天前在工展嘉頓攤位推出。

麥芽酥餅（Maltisa）是嘉頓有限公司最新出品，餅身類似克力架，但更鬆化，更少油膩。餅帶有輕鬆的鹹味，但餅的面上噴有麥芽漿和少量糖粒，嚼在咀裏，甘、香、鬆化，而且富於營養。

每塊麥芽酥餅，由兩塊長方形合併而成，當然可以整塊吃，但也方便掰開，塗上果醬或者夾牛油吃。

麥芽酥餅面世已近滿月，一直在嘉頓各門市部試銷，很受顧客歡迎。現已於兩天前在工展嘉頓攤位推出，遊客不妨購買嘗試。

麥芽酥餅裝璜大方，每盒十二安士，零沽每盒一元。

（十千）

# 泰華僑願再作努力

## 爲進一步促進泰港貿易

## 泰國華僑客屬總會昨訪工展會

泰國華僑客屬總會觀展團一行十八人，由名譽團長丘細見、團長周瑞彬、副團長顧問張耀輝、張國耀、顧問歐樂輝、友才、郭鎮國、吳鎮湘、翁從盛、梁劍鳴、何錦實、何錦良、劉尚華、翼賀軒、江柏盛、吳永利、徐細吉、黃郁生、陳順濟等，昨日下午三時訪問工展會，余達之、林根成、莊重文、黃克競、梁乃鵬等，歡迎招待。

余達之致歡迎詞稱：「本屆工展會旅泰僑胞組團來港觀展的，有泰國曼谷廣肇會館和旅泰僑胞，對香港工業的關懷，深表感謝。香港工業製品對泰貿易，照以往三年紀錄，每年達八千多萬元，估值百分之三點三。雖然數字不大，但三年來，沒有受到世界風氣的影響，能夠保持以往的紀錄，這是令人相當滿意的。

「香港工業出品近年來遭受外國的歧視和限制，相信我們僑胞自已經知道。香港是處在自由貿易港地位，只有任由世界各國貨品無限制地自由輸入，香港沒有平衡對等貿易的保障措施，更沒有關稅壁壘的自衞措施，所以我們香港經濟支柱的香港工業找尋出路，需要保持舊有市場，和開拓新市場。泰國是我們傳統的舊有市場，對泰貿易的維持水準，希望你們參觀本屆工展會後，對香港工業新出品和改良品加以認識，作超水準的貿易前途。」

團長周瑞彬於致詞中說，他們參觀本屆工展後，對香港工業出品精益求精，進步甚速，他們返泰後，當盡力向當地人士介紹港貨，以進一步促進港泰貿易。

工展會海外聯絡部部長莊重文致謝詞。最後，該團致贈錦旗與工展會，文曰「工商利賴」，由林根成代表工展會接受。工展會亦由名譽會長贈送錦旗與該團，由該團團長接受。由莊重文陪同遊工展。

# 白髮紅顏 齊賀聖誕

## 鱷姐祝讀者快樂

這種攻勢叫做「踏多人不怪」，鱷魚小姐們特別與兩位聖誕老人合影一張照片，在佈置得與聖誕氣氛濃厚的鱷魚館前，更使會場添姿不少，藉此向本報的讀者們，致賀聖誕快樂，新年發財。

鱷魚攤位的小姐們，向讀者們恭祝聖誕，並賀新年，過去是鱷魚館大家發動的攻勢。

昨日入場人數

32084

今晚抽出五十個額外獎，每名各贈首輪戲院戲票二張。

名金牌一面，南順出品八款，四至十五名各贈南順出品七款，又大會戲票二張。

此外南順加派獎品，首名金牌一面，南順出品八款，二名金牌一面，南順出品八款，三……

輪戲院戲票二張，吧島蝦片廠蝦片，太乙堂藥廠驅疳丸，科化藥廠批把露，南順公司香梘；第十一獎首輪戲院戲票二張，惠民像膠廠膠鞋；第十二獎首輪戲院戲票二張，東亞膠廠塑膠、寶富油廠甘油；先施化粧品公司雙乳霜，步陞鞋廠公司女鞋、梁介福藥行風油精、淘化大同罐頭廠毛巾，公司液果；第十三獎首輪戲院戲票二張，鹽和化學工業廠漱水、靈芝藥廠十靈油、上海梘廠洗衣粉、舊記行領袖牌蝦片；第十四獎首輪戲院戲票二張，雲利乳膠廠七彩汽球，寶祥蒂爾廠如意油、實隆門化工廠張柱粉；第十五獎首輪戲院戲票二張、南順公司吉列粉、美亞行鶴汁、公司珠鍊、南洋實業、集大莊毛巾、上海硯廠洗衣膏。

# 香港居民應用港貨

## 謝雨川昨廣播

工展會昨爲港九街坊聯會主席謝雨川在會場廣播，題爲「香港人幾多買港貨」。

# 第廿三回 肥伯遊工展

## 工展新猷 阿伯失實 何如反罪 焉知非福

在工展會被扒手光顧，非常冇癮。走到唐尼之攤位，唐尼曰：「阿伯，何以你今日好似失魂落魄咁，冇厘神氣？」

我不敢話被人扒咗荷包。如果我講咗出來，相信不會傳到大家同情，反而被人笑到肚痛，話我眼都唔目。須知我失咗千餘元，算係九牛之去一毛，有邊個會同情，只會引爲笑柄，淋又何必自已攞來衰。我只有話：「冇嘢，冇嘢，不過有一批貨到現在都未運到，所以冇心機耳。」

唐尼曰：「冇嘢就好。講你個樣，要喫出個休克病豬咁嘢。」

唐尼曰：「肥伯，我十年老友，你唔係唔知嘅，我一向都贊成你之意見者。」

我曰：「我認識陳貿易處長在工展提倡反扒手運動，由當年來港督之外國扒手大王當主席，叫呢個工展就安全矣。」唐尼曰：「工展已有個公安部，見啲扒手就捉，相信效率已經很大。」

我曰：「公安嘢，未必穩安。要展開反扒手運動，與男男女女，大大小小都安。工展日日都是爭座位，唐尼話與我相識幾十年，所講之話百分之九十八以上都是廢話。現在我以講者，亦是廢話云。

我曰：「唔係咁講。香港之消防局、滅火局，在工展已設攤位；與其計劃會亦設攤位推行「滅蟲」運動，減少全港「工業」中唯一播但「滅蟲」者。其實，反對扒手運動更可以設攤位，推行反扒手運動更可以設攤位，但求熱閙耳，有許着也！」

唐尼曰：「對矣！我忘記話畀你知，阿伯！喺剛才打電話來叫廣播你，並託工展播音小姐播音搵你。你要立刻去通處？你轉頭有所得！」

我曰：「阿伯有何重要，唔你知，阿伯都要找數，而家等住你去搵尾。」

唐尼曰：「我大急，曰：「佢一共多少人去？」唐尼曰：「你屋企一家十幾人，而我家之小孩，放假，亦跟埋去，相信全數已超過二十名。」原來剛才打電話到工展搵我者就係佢地！佢人四十多，二十幾人共食多少？呢條數嚥幾大方，總呼福佐，并無有理來未必我也。

似係我心生一計。

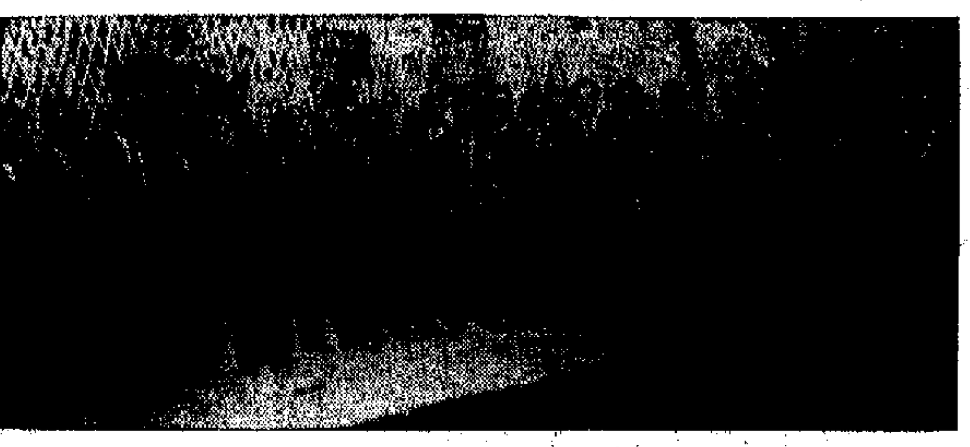

泰國華僑客屬總會觀展團與工展會首腦合照

# 豪華廠雙色膠球 參加改良品比賽

本港出品的膠球，一般是單色的。豪華廠所出品的變色膠球，雙色膠球，分大、中、小三種，每個售價一元、大號八角、小號六角。

這種膠球，都可用網袋包裝，便於携帶，在旅行或在運動場玩耍的恩物。

是項產品參加了工展改良品比賽，陳列於出品陳列館。

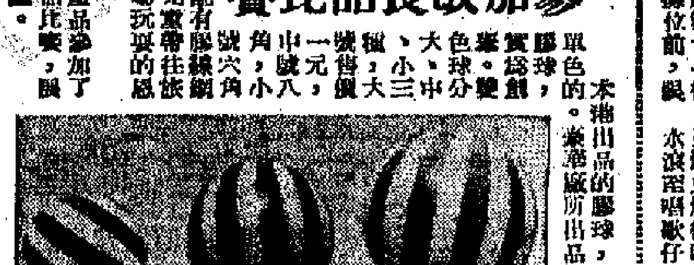

# 三興火水爐 合晒我心意

經過工展第十一街三興製造廠攤位前，只見火爐傳旺，耳邊傳來滾滾唱歌仔，主婦們莫不停步觀賞，細面研究，研究之下，極合「本姑娘心意」，乃一齊吩咐：「請照地址送貨！」

三興之火水爐不用打氣，一點即着，免受窒外之害，頗合心意！「火水之爐」附有罩，可節制火力之快慢，便要自動熄火，方便之至，「更合心意！」不用柄爐，用石棉圈引火，一圈可用一年之久，免卻經常調換。

三興火水爐款式多種，就大類分有新式北汽火水爐，新式火水火水爐兩種，北汽火水爐又有鐵質、銅質之分，銅質的最高則十二斤半火水，售價爲五十一磅，三十磅……

三興火水爐（鋼）之賣點……（缺）

# 開幕不足一月 觀衆接近百萬

工展會自開幕以來，已逾四週，統計購買換券者、領輪換入場觀衆，共達九十九萬三千四百六十八人，比較去年同期之八十萬九千[illegible]人，超過十八萬四千零六十三人。

# 淘大三霸備受稱讚

## 蒸炆煎炒各具風味

## 朱古力重包裝暫改顏色

有淘大三霸之稱的蠔仔、豆豉、菜心，自從在工展淘化大同攤位以特價介紹之後，凡經試用，莫不大加讚揚。淘化大同最近特派專員由入廚卅年名廚……

淘大三霸，可作蒸炆煎炒之用，各別有風味。……

朱古力重包裝之後，……改爲粉紅色，致朱古力本身……

小孩趣物 通用實業公司攤位的鱷魚恤最受小孩子歡迎。（本報攝）

## 香港電台

## 麗的呼聲銀台

## 麗的呼聲金台

## 麗的映聲

## 商業電台

[illegible]

## 聖誕節前夕 部分禮物商店生意好
### 洋果銷量近日亦比平時增多

## 土產獎勵外滙續發
# 印尼商人復訂日用雜貨
### 現趕在年底前付去 前用自備外滙訂貨

## 日本提高價後未回跌
# 港五金價稍跟扳高
### 部分五金商亦補充些貨底

## 原色布市漸復正常

## 新界馬蹄輸美
### 售價現已下跌 每箱約跌一二三十元

## 經濟新聞

## 台砂太砂停盤
# 糖價再猛漲
### 每擔漲一元多至二元

## 非洲生油兩批將到

## 利用美援購貨 不依期要罰款

## 股市交投續增
### 成交總值超過二百萬元 二十二種股價走向上游 滙豐太古置地等漲幅較大

## 股市行情表（單位：港元）

| 股名 | 成交價 | 漲跌差價 | 成交股數 |
|---|---|---|---|
| 滙豐 | 322/324/326/328 | +6.000 | 786 |
| 倫敦登記 | 286 | — | 190 |
| 聯合企業 | 7.55 | — | 1,000 |
| 萬國企業 | 10.7 | — | 1,000 |
| 會德豐 | 9.75/9.85/9.8/9.93 9.9/10 | +0.250 | 81,000 |
| 黃埔 | 86.5/86.75 | +1.000 | 3,800 |
| 太古 | 59.5/60 | +2.000 | 600 |
| 均益倉 | 38.7 | +0.200 | 500 |
| 大酒店 | 33.75 | −0.150 | 500 |
| 置地 | 62/62.5/63 | +1.500 | 2,350 |
| 樂古 | 86.25 | +0.250 | 100 |
| 信託 | 1.7/1.725/1.75 | +0.075 | 104,000 |
| 電車 | 36.75/37/37.25/37.5 | +0.500 | 4,000 |
| 中巴 | 57.5 | +1.000 | 200 |
| 九巴 | 59/59.5 | +0.5000 | 610 |
| 油蔴地 | 104/109 | +4.000 | 180 |
| 九燈 | 23.5 | +0.900 | 500 |
| 港燈 | 27/27.1/27.2 27.3/27.4 | +0.800 | 3,700 |
| 電話 | 82.75/83 | +0.750 | 6,800 |
| 太平 | 2.975/3 | +0.050 | 12,000 |
| 怡和 | 10.5/10.6/10.7/10.8 | +0.800 | 11,810 |
| 英泥 | 66.5/67/67.5 | +2.000 | 1,400 |
| 牛奶 | 31 | +1.000 | 6,000 |
| 國卡佛 | 20.6/20.9/21 | +0.700 | 2,500 |
| 聯合橡膠 | 3.925/3.95 | +0.025 | 4,000 |
| 城富利士 | 25.1 | +0.100 | 300 |
| 屈臣氏 | 65 | — | 200 |
| 亞航 | 1.5/1.7/1.75 | +0.250 | 3,500 |
| 先施 | 11.3 | — | 704 |

註：「漲跌差價」，係前昨兩日收市價的差價。

## 廣州女裝褸首批已到港

## 美商再訂膠鞋
### 每單訂購數量仍不算多 英商落單訂貨時期可能延長

## 美新黃豆續到港
### 五百噸昨天已到 連日共到約二千噸

## 日美已簽訂棉織品協定

## 食米成萬包
### 米價升近一元 新油占則降數毫

## 鈔降金升

## 澳門產成衣能否輸美國 港商要設廠計劃緩實施


京華 金都 仙城 樂宮
今天 加映十二點半早場
滿場笑聲 山崩地裂 兩院觀衆 讚揚喜劇 鳳凰 滿堂 好戲
我們要結婚
香港長城影業公司出品
週身是戲 滿臉表情

樂都 黃金 京華
昨滿 三院 今映 五場
加映十二點半 各場預售戲票
借牛 歌聲
SHAW SCOPE

新華 光明 新世界 香港 京華 金都 銀宮
今天 聖誕 九龍 大盛 獻映
福慧雙修
白露明 林鳳 張清 張英才

明天 洪宣嬌

普慶 國泰
最後四天 絕不延期
紅樓夢
聖誕假期 睇戲最抵

夜夜望娘歸
今天獻映

惠刊廣告請撥 電話七六六九八〇

域多利 今天四場
八達城之盜

百樂門
女王與巨人

普慶
紅樓夢

皇都 麗聲 皇后
我的藝妓 MY GEISHA

利舞台
魔域驚魂

新華 豪華
野貓痴情 EVERY PRIVATE AFFAIR

樂聲 大華
今第四十七天
碧血黃沙

# 六艘來港輪船 進口期均延遲

## 松豐丸夏利睦明日抵埗 海利與立廿八到奧士文納一日到

【本報訊】香港東方船務公司代理之日輪「松豐丸」，改明日由日本抵港，它運大載來五金及雜貨千餘噸，起落貨物後將於廿七日開往馬尼拉。據悉，公司方面現已提得食品、紡織和雜貨等共四百噸。這些貨物是準備供當地元旦過後銷售的。

該公司代理之「榮光丸」，已於昨早開往日本，由港載出貨物三百餘噸。其中包括豆子二百餘噸，紙類五十噸和雜貨數十噸。

【本報訊】多利順洋行代理的「夏利睦」、「海利」和「興立」的到港期均延遲，據說這和聖誕節假期無關，主要還是貨物起落所阻滯。

「夏利睦」原定今日（二十五號）到港，現有消息說要改期明日才抵埗。「海利」和「興立」的到埗期則改至十二月二十八日，比原定時間遲一天。

【本報訊】美郵輪船公司代理之「奧士文納總統」輪原定本月廿九日由馬尼拉抵港，現改於明年一月一日到埗。因此，該輪由港開往美國西、東岸港口之期，亦將延遲一日。據悉，公司方面現已接得訂位貨物五百餘噸，預料開行時載貨將會續增。

## 美西美到貨千餘噸

### 生牛生豬木板白米佔數較多

【本報訊】振盛行屬下的「美西美」輪，今天從曼谷到港。據悉，該輪運來生牛四百七十八頭、生豬五百頭、楊板木一千四百一十朶、米四千七百包、白米約二萬包、玻璃杯三百二十六箱及雜貨一批。「美西美」卸貨後立即落貨，趕在後天再開往曼谷。

## 蜜柑鮮蛋蔬菜 民興昨由汕到

【本報訊】順昌公司屬下的「民興」輪，昨天從汕頭到港，運到貨物二百三十六噸。貨物中，有花生、醬二十箱、魚乾十六件、藥材一百件、青果類五十箱、柿餅二十五簍、豉乳五十簍、牛地瓜二百簍、白菜三百餘簍、竹蓆十簍、荷蘭豆二十簍、和欖、生菜三百箱、毛巾十箱、生龍王十二件、牛蒡木薯七簍、椰菜一千三百簍、番茄六十九簍、雕味九十一箱、麻味六箱、菜花一百五十八件、活鴨八十簍、活雞八十簍、漁網線十七張、紗紙十五張、白糖額片三十箱、良友糧二十九箱、粉麗一百簍、牛大蒜一百五十五簍、紫蝦約三百箱、牛蒜三百二十四件、生蜜柑八十九箱、罐頭食品五百六十箱、鮮鴨蛋一百一十八箱、鮮雞蛋六百一十二箱、鹹菜一百五十桶、鹹木椽一百擔、鹹水欖一百五十擔、和鮮及抽紗品各一批。

## 飛機時刻

（下列時刻爲各航空公司所定出者，如需了解當日有無臨時變動，請向有關公司詢問）

### 今日到港班機

從英：舊金山、東京來，晚上十時二十分到；曼谷來，下午四時十分到。

菲航：馬尼拉來，中午十二時卅分到。

國泰：馬尼拉來，下午六時十五分到；東京、沖繩、台北來，下午二時四十分到；雅加達、新加坡、曼谷來，下午一時三十分到。

英國海外：東京來，下午二時二十分到；

印航：曼谷來，下午五時五十分到。

民航：台北來，兩班：一班下午三時十五分到；另一班下午七時四十分到。

印尼航空：雅加達來，中午十二時卅分到。

瑞士：東京來，下午三時零五分到。

快達：東京來，晚上八時四十五分到。

意航：東京來，下午二時五十分到。

法航：東京來，下午一時卅五分到。

### 今日離港班機

從英：往曼谷、倫敦，開晚上十一時十五分；往東京、三藩市，開下午六時。

菲航：往馬尼拉，開下午一時十五分。

英國海外：往曼谷、倫敦，開下午三時卅分；往東京、倫敦，開下午五時卅分；往新加坡、倫敦，開上午十一時卅分。

國泰：往馬尼拉，開下午二時十五分。

印航：往東京，開下午六時四十分。

加航：往東京、溫哥華、墨西哥，開下午二時。

民航：往台北，開下午四時十五分；往曼谷，開下午八時卅五分。

瑞士：往曼谷、加爾各答、喀拉蚩，開下午三時五十分。

印尼航空：往東京，開下午一時二十分。

快達：往馬尼拉、悉尼，開晚上九時三十分。

意航：往曼谷、喀拉蚩，開下午三時五十分。

法航：往曼谷，開下午二時四十五分。

## 火車時刻表

| 九龍開 | 到羅湖 | 羅湖開 | 到九龍 |
|---|---|---|---|
| 上午6時37分 | 7時39分 | 上午6時32分 | 7時34分 |
| 7時44分 | 8時49分 | 7時18分 | 8時28分 |
| 9時09分 | 10時14分 | 7時57分 | 8時53分 |
| 10時20分 | 11時22分 | 9時05分 | 10時04分 |
| 11時39分 | 下午12時48分 | 10時32分 | 11時29分 |
| 下午12時42分 | 1時46分 | 11時35分 | 下午12時31分 |
| 2時15分 | 3時16分 | 下午1時03分 | 2時02分 |
| 4時13分 | 5時14分 | 2時28分 | 3時28分 |
| 5時30分 | 6時31分 | 4時21分 | 5時20分 |
| 6時48分 | 7時49分 | 5時38分 | 6時38分 |
| 8時15分 | 9時16分 | 6時58分 | 7時56分 |
| 10時 | 10時59分 | 8時18分 | 9時23分 |
| 深圳開 | 到廣州 | 廣州開 | 到深圳 |
| 下午1時正 | 下午4時05分 | 上午7時43分 | 上午10時30分 |
| 下午4時45分 | 下午9時56分 | 下午9時28分 | 下午2時25分 |

## 港澳航輪

| | 德星 | 佛山 | 大來 |
|---|---|---|---|
| 香港開 | 下午二時半；午夜十二時半（逢星期日澳開下午四時） | 下午二時半；午夜十二時半（逢星期日晚開晚上十二時正，澳開下午四時正） | 下午三時 |
| 澳門開 | 上午九時半；下午六時半 | 上午十時正；下午六時半 | 上午一時半 |

## 高棉前載到 越米八百噸

【本報訊】法國郵船公司屬下之「高棉」號，已於廿三日由馬賽經西貢到港。它運來貨物約一千一百噸，其中西貢白米已佔八百餘噸，其餘則是法國酒、香水、染料、人造絲品等。該輪於昨日下午五時開往日本。出口雜貨有百餘噸。

## 紙張百多噸 隨攝津丸運來

【本報訊】天祥洋行代理的「攝津丸」，昨已到港，停泊A字五號碼頭起落貨物。該輪來自日本，載到的貨物共有二百多噸，其中紙張有一百餘噸，另外陶器也不少，餘下的是雜貨。「攝津丸」定今日出口往歐洲。

## 五金雜貨千噸 木星昨由日到

【本報訊】東來公司代理的「木星丸」，昨天從日本到港，運到五金及雜貨一千二百噸。該輪定於明日開往馬尼拉。

## 入口船期預告

| 船 | 名 | 開來港口 | 月日 | 公司 |
|---|---|---|---|---|
| 斯萊培 | SLEMBE | 天津秦皇島 | 12月27 | 華夏 |
| 馬倫 | MARON | 日本 | 12月27 | 太古 |
| 甫鋒 | PIONEER MART | 美國 | 12月27 | 美國 |
| 基士頓馬士基 | KIRSTEN MAERSK | 日本 | 12月27 | 捷成 |
| 島原丸 | SHIMABARA MARU | 日本 | 12月27 | 天祥 |
| 維多利亞 | VICTORIA | 意大利新加坡 | 12月27 | 天祥 |
| 三晴丸 | MIHARU MARU | 新加坡曼谷 | 12月27 | 天祥 |
| 斯樂 | SLOTT | 大連 | 12月27 | 華夏 |
| 菲哥列多 | PHIL. CORREGIDOR | 馬尼拉 | 12月27 | 大工 |
| 興立 | HENRIK | 山打根 | 12月28 | 多利順 |
| 海利 | HAI LEE | 日本 | 12月28 | 多利順 |
| 德洛士 | DELOS | 澳洲新幾內亞 | 12月28 | 天祥 |
| 北海丸 | HOKKAI MARU | 非洲 | 12月28 | 東方 |
| 亞當斯總統 | PRES. ADAMS | 美國 | 12月28 | 總統 |
| 漢諾威 | HANNOVER | 歐洲 | 12月28 | 捷成 |
| 士打馬力加 | STRAAT MALAKKA | 澳洲 | 12月28 | 渣華 |
| 布根維爾 | BOUGAINVILLE | 新加坡 | 12月28 | 德行 |
| 利璞留 | LEVENBANK | 日本 | 12月28 | 鋼行 |
| 塔安那 | TATIANA | 日本 | 12月28 | 順昌 |
| 林將軍 | GENERAL LIM | 美國 | 12月28 | 美郵 |
| 帝樂 | DEELOCK | 日本 | 12月28 | 德鄰 |
| 三河丸 | MIKAWA MARU | 新加坡 | 12月29 | 天祥 |
| 旭丸 | ASAHI MARU | 日本 | 12月29 | 太平 |
| 安娜馬士基 | ANNA MAERSK | 美國 | 12月29 | 捷成 |
| 奧威利 | OAKVILLE | 美國 | 12月29 | 多利順 |
| 安娜碧琪 | ANNA BAKKE | 西澳洲馬尼拉 | 12月29 | 德行 |
| 西寶獨立 | SABRE INDEPENDENT | 美國 | 12月29 | 太平洋 |
| 高路丹 | KOROTAN | 美國 | 12月29 | 瑞林 |
| 四川 | SZECHUEN | [illegible] | 12月29 | 太古 |
| 碧千紗亞 | BRECONSHIRE | 日本 | 12月30 | 渣甸 |
| 麥地臣來 | MADISON LLOYD | 歐洲 | 12月30 | 渣華 |
| 祥泰 | BAYON | 金邊 | 12月30 | 鴻祥 |
| 靜岡丸 | SHIZUOKA MARU | 日本 | 12月30 | 洛士利 |
| 金利時 | ASCANIUS | 馬尼拉 | 12月30 | 太古 |
| 廣東 | KWANG TUNG | 日本 | 12月30 | 太古 |
| 多爾 | TOURNAI | 歐洲 | 12月30 | 多利順 |
| 那福克丸 | NORFOLK MARU | 非洲 | 12月30 | 東方 |
| 蘇丹 | SUDAN | 日本 | 12月30 | 太平 |
| 羅蘭 | ROALAND | 美國 | 12月30 | 太平洋 |
| 麗家 | LIKA | 新加坡 | 12月30 | 鄧林 |
| 浦鋒 | PIONEER MILL | 美國 | 12月31 | 美輪 |
| 第十一東西丸 | TOZAI MARU NO.11 | 北非 | 12月31 | 東方 |
| 中國熊 | CHINA BEAR | 馬尼拉 | 12月31 | 美輪 |
| 星星 | STAR BELLATRIX | 新加坡 | 1月1 | 鴻來 |
| 奧士文納總統 | PHIL. PRES. OSMENA | 馬尼拉 | 1月1 | 美郵 |
| 太原 | TAI YUAN | 澳洲 | 1月1 | 太古 |
| 奈那 | NARA | 美國 | 1月1 | 順昌 |
| 柴可斯基 | GENERAL SIKORSKI | 歐洲海防 | 1月2 | 華夏 |
| 瑪他碧琪 | MARTHA BAKKE | 美國 | 1月2 | 德行 |
| 緬甸 | BURMA | 歐洲 | 1月2 | 太平 |
| 埃沙高 | ISARCO | 意大利新加坡 | 1月2 | 天祥 |
| 美利 | MALAIS | 歐洲 | 1月2 | 法郵 |
| 烈打馬士基 | RITA MAERSK | 美國 | 1月2 | 捷成 |
| 芝保大士 | TJIBODAS | 東非洲新加坡 | 1月2 | 渣華 |
| 巴哈打 | BAHADUR | 上海 | 1月3 | 鐵行 |
| 賽克羅 | CYCLOPS | 歐洲 | 1月3 | 太古 |
| 東月 | EASTERN MOON | 美國 | 1月3 | 美輪 |
| 西利純 | SARACEN | 新西蘭上海 | 1月3 | 太古 |
| 伊沙士泰 | ISARSTEIN | 歐洲 | 1月3 | 捷成 |
| 利士多 | NESTOR | 歐洲 | 1月4 | 太古 |
| 克利夫蘭總統 | PRES. CLEVELAND | 美國 | 1月4 | 總統 |
| 士打巴厘 | STRAAT BALI | 日本 | 1月4 | 渣華 |
| 芝萬坦 | TJIBANTJET | 日本 | 1月4 | 渣華 |
| 文尼斯修士 | MENESTHEUS | 歐洲 | 1月4 | 太古 |
| 佐賀丸 | SAGA MARU | 歐洲 | 1月4 | 天祥 |
| 海明 | HAI MENG | 日本 | 1月4 | 多利順 |
| 高棉 | CAMBODGE | 日本 | 1月4 | 法郵 |
| 芝文定 | TJIMENTENG | 南非新加坡 | 1月5 | 渣華 |
| 羅士運 | ROGGEVEEN | 西非新加坡 | 1月5 | 渣華 |
| 杜倫圖 | TURANDOT | 美國 | 1月5 | 多利順 |
| 飛鷗 | FLYING GULL | 美國馬尼拉 | 1月5 | 和興 |
| 保高達 | BOGOTA | 歐洲 | 1月5 | 寶隆 |
| | STAR PINK | 新加坡 | 1月5 | 新興行 |
| 印度怡美利 | REBEVERETT | 日本 | 1月5 | 聯來 |
| 香港商船 | HONGKONG IMPORTER | 美國 | 1月6 | 渣郵 |
| 北海 | PAKHOI | 青島 | 1月6 | 太古 |
| 希夫 | HERVAR | 山打根 | 1月6 | 多利順 |
| 坎拿拉 | CANARA | 喀喇蚩新加坡 | 1月6 | 鐵行 |
| 阿利根 | OREGON | 美國馬尼拉 | 1月6 | 捷甸 |
| 日本郵 | JAPAN MAIL | 美國 | 1月6 | 福來 |
| 菲律賓熊 | PHIL. BEAR | 洛杉磯 | 1月6 | 美輪 |
| 保馬 | BOMA | 歐洲 | 1月7 | 寶隆 |
| 沙班 | SABANG | 歐洲馬尼拉 | 1月7 | 太平 |
| 珍施馬士基 | JENS MAERSK | 波斯灣印度 | 1月7 | 捷成 |
| 德寶 | TEAKBANK | 東南非 | 1月7 | 鋼行 |
| 范赫士吉 | VAN HEEMSKERCK | 西非新加坡 | 1月8 | 渣華 |
| 士打范德民 | STR. VAN DIEMEN | 南美新加坡 | 1月8 | 渣華 |
| 志巴沙 | CHYEBASSA | 上海 | 1月8 | 鐵行 |
| 來利碧琪 | LLOYD BAKKE | 西澳洲 | 1月8 | 德行 |
| 范力 | VAN NECK | 新西蘭馬尼拉 | 1月9 | 渣華 |
| 朗都 | RONDO | 歐洲 | 1月9 | 渣華 |
| | SPAARNEKERK | 歐洲 | 1月9 | 渣華 |
| 芬山 | FERNHILL | 美國 | 1月9 | 多利順 |
| 格蘭威利 | GRANVILLE | 美國 | 1月9 | 多利順 |
| 舟山 | CHUSAN | 歐洲 | 1月9 | 鐵行 |
| 祺士碧琪 | KRISTIN BAKKE | 美國 | 1月9 | 德行 |
| 巴拿馬 | PANAMA | 新加坡 | 1月9 | 福來 |
| 比亞士總統 | PRES. PIERCE | 美國 | 1月11 | 總統 |
| 蘭利 | RANEE | 加爾各答新加坡 | 1月11 | 鐵行 |
| 河內 | HANOI | 歐洲曼谷 | 1月13 | 德鄰 |
| 羅蘇拉 | URSULA RICKMERS | 歐洲曼谷 | 1月16 | 德鄰 |

## 出口船期預告

### 歐洲線

| 船 | 名 | 開往港口 | 月日 | 公司 |
|---|---|---|---|---|
| 亞當斯總統 | PRES. ADAMS | 法意 | 12月29 | 總統 |
| 維多利亞 | VICTORIA | 意大利 | 12月30 | 天祥 |
| 蘇丹 | SUDAN | 歐洲 | 1月1 | 太平 |
| 雷雲士泰 | RAVENSTEIN | 鹿特丹漢堡 | 1月1 | 捷成 |
| 賓拿華士 | BENLAWERS | 漢堡安特衛普倫敦 | 1月1 | 德行 |
| 馬倫 | MARON | 利物浦漢堡 | 1月1 | 太古 |
| 埃沙高 | ISARCO | 意大利 | 1月3 | 天祥 |
| 賽克羅 | CYCLOPS | 利物浦 | 1月4 | 太古 |
| 海牙丸 | HAGUE MARU | 倫敦 | 1月4 | 東方 |
| 薩摩丸 | SATSUMA MARU | 歐洲 | 1月4 | 天祥 |
| 馬奎仙 | MARQUISIEN | 法英 | 1月5 | 法郵 |
| 志萃 | CHITRAL | 英荷西德 | 1月5 | 鐵行 |
| 碧千紗亞 | BRECONSHIRE | 英荷西德 | 1月6 | 渣甸 |
| 高棉 | CAMBODGE | 法 | 1月6 | 法郵 |
| 波斯亞士 | PERSEUS | 利物浦格拉斯哥 | 1月6 | 太古 |
| 士坦當克 | STREEFKERK | 德荷西德 | 1月8 | 渣華 |
| 杜嘉拉 | TUGELA | 歐洲 | 1月8 | 多利順 |
| 甘寶地 | KAMBODIA | 歐洲 | 1月10 | 寶隆 |
| 法蘭克福 | FRANKFURT | 英荷西德 | 1月11 | 捷成 |
| 愛倫拿 | ELPENOR | 利物浦 | 1月14 | 太古 |
| 巴丹 | BATAAN | 歐洲 | 1月15 | 太平 |
| 格蘭里安 | GLENLYON | 歐洲 | 1月17 | 渣甸 |
| 星加坡 | SINGAPORE | 英國 | 1月17 | 德行 |
| 多爾 | TOURNAI | 歐洲 | 1月20 | 多利順 |
| 加斯爾城 | CITY OF CARLISLE | 歐洲 | 1月21 | 渣行 |
| 海斯總統 | PRES. HAYES | 馬賽 | 1月21 | 總統 |
| 亞特拉斯 | ADRASTUS | 歐洲 | 1月22 | 太古 |
| 漢諾威 | HANNOVER | 歐洲 | 1月23 | 捷成 |
| 舟山 | CHUSAN | 歐洲 | 1月24 | 鐵行 |
| 緬甸 | BURMA | 歐洲 | 1月29 | 太平 |
| 伊沙士泰 | ISARSTEIN | 歐洲 | 1月29 | 捷成 |
| 亞基利士 | ACHILLES | 歐洲 | 1月31 | 太古 |
| 加地根沙亞 | CARDIGANSHIRE | 歐洲 | 2月4 | 渣甸 |
| 大倫圖 | TARANTEL | 歐洲 | 2月8 | 多利順 |
| 文澤 | MUENCHEN | 歐洲 | 2月8 | 捷成 |
| 保高達 | BOGOTA | 歐洲 | 2月12 | 寶隆 |
| 新達 | SUNDA | 歐洲 | 2月15 | 鐵行 |
| 夫連沙亞 | FLINTSHIRE | 歐洲 | 2月16 | 渣甸 |

### 印·巴·中東線

| 船 | 名 | 開往港口 | 月日 | 公司 |
|---|---|---|---|---|
| 健隆丸 | KENRYU MARU | 印巴 | 12月28 | 東來 |
| 長浦丸 | NAGAURA MARU | 印巴 | 12月29 | 巴拉多 |
| 新地亞 | SANTHIA | 印巴 | 12月29 | 鐵行 |
| 維多利亞 | VICTORIA | 喀喇蚩波斯灣 | 12月30 | 天祥 |
| 安娜馬士基 | ANNA MAERSK | 錫蘭士 | 12月31 | 捷成 |
| 蘇丹 | SUDAN | 亞丁紅海港 | 1月1 | 太平 |
| 雷雲士泰 | RAVENSTEIN | 亞丁紅海港 | 1月1 | 捷成 |
| 賓拿華士 | BENLAWERS | 亞丁紅海港 | 1月1 | 德行 |
| 馬倫 | MARON | 亞丁紅海港 | 1月1 | 太古 |
| 和星 | STAR ARCTURUS | 印巴波斯灣 | 1月2 | 鴻來 |
| 埃沙高 | ISARCO | 錫蘭士 | 1月3 | 天祥 |
| 巴哈打 | BAHADUR | 吉大港加爾各答 | 1月4 | 鐵行 |
| 天城山丸 | AMAGISAN MARU | 印巴 | 1月4 | 東來 |
| 熱田丸 | ATSUTA MARU | 錫蘭士 | 1月4 | 天祥 |
| 海牙丸 | HAGUE MARU | 亞丁 | 1月4 | 東方 |
| 山朝丸 | YAMAASA MARU | 印巴 | 1月4 | 東來 |
| 淺間丸 | ASAMA MARU | 亞丁紅海港 | 1月5 | 天祥 |
| 三鷹丸 | MITAKA MARU | 吉大港加爾各答 | 1月5 | 天祥 |
| 東美 | EASTERN MAID | 加爾各答 | 1月5 | 渣甸 |
| 高棉 | CAMBODGE | 科倫坡孟買 | 1月6 | 法郵 |
| 印度怡美利 | REBEVERETT | 吉大港加爾各答 | 1月6 | 聯來 |
| 銀洋丸 | GINYO MARU | 印巴 | 1月6 | 天祥 |

### 東南亞線

| 船 | 名 | 開往港口 | 月日 | 公司 |
|---|---|---|---|---|
| 積及捷臣 | JACOB JEBSEN | 曼谷 | 12月27 | 振盛行 |
| 奧沙打 | OZARDA | 新加坡檳榔 | 12月27 | 鐵行 |
| 島原丸 | SHIMABARA MARU | 西貢曼谷 | 12月27 | 天祥 |
| 大順興 | BELINDA | 金邊 | 12月27 | 順昌 |
| 美安 | MAYON | 金邊 | 12月27 | 泰仁那 |
| 松豐丸 | SHOHO MARU | 馬尼拉 | 12月27 | 東方 |
| 斯樂 | SLOTT | 新加坡金邊 | 12月28 | 華夏 |
| 大順興 | TAISEUN HONG | 曼谷 | 12月28 | 順昌 |
| 大寶來 | TAIPOOLOY | 新加坡檳榔 | 12月28 | 順昌 |
| 基士頓馬士基 | KIRSTEN MAERSK | 新加坡印尼 | 12月28 | 捷成 |
| 奉天 | FENGTIEN | 新加坡 | 12月28 | 太古 |
| 健隆丸 | KENRYU MARU | 新加坡 | 12月28 | 東來 |
| 德洛士 | DELOS | 山打根 | 12月29 | 天祥 |
| 亞當斯總統 | PRES. ADAMS | 新加坡西貢 | 12月29 | 總統 |
| 長浦丸 | NAGAURA MARU | 新加坡檳榔 | 12月29 | 巴拉多 |
| 海利 | HAI LEE | 新加坡檳榔馬六甲 | 12月29 | 多利順 |
| 西里伯丸 | CELEBES MARU | 曼谷 | 12月29 | 東方 |
| 帝樂 | DEELOCK | 新加坡巴生檳榔 | 12月29 | 德鄰 |
| 維多利亞 | VICTORIA | 新加坡 | 12月30 | 天祥 |
| 興立 | HENRIK | 山打根 | 12月31 | 多利順 |
| 安娜馬士基 | ANNA MAERSK | 新加坡 | 12月31 | 捷成 |
| 旭丸 | ASAHI MARU | 西貢曼谷 | 12月31 | 太平 |
| 祥泰 | BAYON | 金邊 | 12月31 | 鴻來 |
| 蘇丹 | SUDAN | 新加坡 | 1月1 | 太平 |
| 雷雲士泰 | RAVENSTEIN | 新加坡 | 1月1 | 捷成 |
| 賓拿華士 | BENLAWERS | 新加坡 | 1月1 | 德行 |
| 和星 | STAR ARCTURUS | 新加坡檳榔 | 1月2 | 鴻來 |
| 第七信盛丸 | SHINSEI MARU NO.7 | 金邊 | 1月2 | 太平 |
| 顯生 | HIN SANG | 斗湖 | 1月2 | 渣甸 |
| 天城山丸 | AMAGISAN MARU | 新加坡 | 1月4 | 東來 |
| 夏利睦 | HIRAM | 新加坡檳榔馬六甲 | 1月5 | 多利順 |
| 馬奎仙 | MARQUISIEN | 西貢 | 1月5 | 法郵 |
| 保高達 | BOGOTA | 馬尼拉 | 1月5 | 寶隆 |
| 銀洋丸 | GINYO MARU | 新加坡 | 1月6 | 天祥 |

### 汕頭·上海·天津線

| 船 | 名 | 開往港口 | 月日 | 公司 |
|---|---|---|---|---|
| 格蘭里安 | GLENLYON | 華北 | 12月31 | 渣甸 |
| 波陽 | PO YANG | 上海天津青島 | 1月8 | 太古 |
| 羅士運 | ROGGEVEEN | 上海 | 1月16 | 渣華 |
| 格蘭伊安 | GLENEARN | 華北 | 1月18 | 渣甸 |
| 格蘭羅 | GLENROY | 華北 | 1月27 | 渣甸 |

### 基隆·釜山·日本港口線

| 船 | 名 | 開往港口 | 月日 | 公司 |
|---|---|---|---|---|
| 夏利睦 | HERMOD | 日本 | 12月27 | 多利順 |
| 海多 | HALLDOR | 日本 | 12月27 | 多利順 |
| 多富怡美利 | DOLPHEVERETT | 沖繩日本 | 12月27 | 聯來 |
| 三晴丸 | MIHARU MARU | 日本 | 12月27 | 天祥 |
| 北海丸 | HOKKAI MARU | 日本 | 12月28 | 東方 |
| 漢諾威 | HANNOVER | 日本 | 12月29 | 捷成 |
| 三河丸 | MIKAWA MARU | 日本 | 12月30 | 天祥 |
| 那福克丸 | NORFOLK MARU | 日本 | 12月30 | 東方 |
| 漢陽 | HAN YANG | 日本 | 12月31 | 太古 |
| 第十一東西丸 | TOZAI MARU No.11 | 日本 | 12月31 | 東方 |
| 四川 | SZECHUEN | [illegible] | 12月31 | 太古 |
| 星星 | STAR BELLATRIX | 日本 | 1月2 | 鴻來 |
| 太原 | TAIYUAN | 日本 | 1月3 | 太古 |

### 非洲線

| 船 | 名 | 開往港口 | 月日 | 公司 |
|---|---|---|---|---|
| 士打哥倫布 | STRAAT COLOMBO | 西非 | 12月28 | 渣華 |
| 塔安那 | TATIANA | 西南非 | 12月30 | 順昌 |
| 利璞留 | LEVERN BANK | 東非 | 12月30 | 鋼行 |
| 元盛丸 | GENEI MARU | 東南非 | 1月3 | 洛士利 |
| 墨西哥丸 | MEXICO MARU | 西南非 | 1月5 | 東方 |
| 芝萬坦 | TJIBANTJET | 東非 | 1月6 | 渣華 |
| 士打巴厘 | STRAAT BALI | 南非 | 1月6 | 渣華 |
| 第八東西丸 | TOZAI MARU NO. 8 | 東非 | 1月6 | 東方 |
| 愛斯馬士基 | ELSE MAERSK | 西南非 | 1月15 | 捷成 |
| | SHOMRON | 西南非 | 1月15 | 新興行 |

### 美洲線

| 船 | 名 | 開往港口 | 月日 | 公司 |
|---|---|---|---|---|
| 菲哥列多 | P. CORREGIDOR | 美國 | 12月27 | 大工 |
| 法德力來克 | FREDERICK LYKES | 美國 | 12月27 | 總統 |
| 復興 | UNION ENTERPRISE | 美國 | 12月28 | 太來 |
| 甫鋒 | PIONEER MART | 美國 | 12月28 | 美輪 |
| 亞當斯總統 | PRES. ADAMS | 美國東岸 | 12月29 | 總統 |
| 布根維爾 | BOUGAINVILLE | 美國 | 12月29 | 德行 |
| 林將軍 | GENERAL LIM | 美國 | 12月29 | 美郵 |
| 高路丹 | KOROTAN | 美國 | 12月30 | 瑞林 |
| 安娜碧琪 | ANNA BAKKE | 美國 | 12月31 | 德行 |
| 得地 | DRENTE | 拉丁美洲 | 12月31 | 渣華 |
| 西寶獨立 | SABRE INDEPENDENT | 美國 | 12月31 | 太平洋 |
| 靜岡丸 | SHIZUOKA MARU | 美國 | 12月31 | 洛士利 |
| 中國熊 | CHINA BEAR | 美國 | 1月1 | 美輪 |
| 甫月 | PIONEER MOON | 美國 | 1月1 | 美輪 |
| 金利時 | ASCANIUS | 巴拿馬紐約 | 1月1 | 太古 |
| 浦鋒 | PIONEER MILL | 美國 | 1月1 | 美輪 |
| 奧士文納總統 | P. PRES. OSMENA | 美國 | 1月2 | 美郵 |
| 蘇珊馬士基 | SUSAN MAERSK | 美國 | 1月3 | 捷成 |

### 澳洲線

| 船 | 名 | 開往港口 | 月日 | 公司 |
|---|---|---|---|---|
| 哈夫曼 | HAVMANN | 澳洲 | 12月27 | 太平洋 |
| 東美 | EASTERN ARGOSY | 澳洲 | 12月27 | 渣甸 |
| 利來 | NELLORE | 澳洲 | 12月28 | 鐵行 |
| 德洛士 | DELOS | 澳洲 | 12月29 | 天祥 |
| 安娜碧琪 | ANNA BAKKE | 弗力曼圖 | 12月31 | 德行 |
| 士打馬力加 | STRAAT MALAKKA | 澳洲 | 1月1 | 渣華 |
| 寶洋丸 | HOYO MARU | 新西蘭 | 1月1 | 東方 |
| 廣東 | KWANGTUNG | 澳洲新幾內亞 | 1月2 | 太古 |
| 瑪他碧琪 | MARTHA BAKKE | 西澳洲 | 1月4 | 德行 |
| 西利純 | SARACEN | 新西蘭 | 1月5 | 太古 |

## 今日明日出入口船隻

### 今日入口船隻

| 船 | 名 | 開來港口 | 停泊地點 | 公司 |
|---|---|---|---|---|
| 美金 | MUI KIM(清早) | 山打根 | 油蔴地 | 瑞發 |
| 來富多 | NORDPOL(下午六時) | 美國 | A6 | 福來 |
| 笠島丸 | KASASHIMA MARU(下午) | 日本 | B18 | 巴拉多 |
| 松安丸 | SHOAN MARU(下午十一時) | 日本 | A9 | 東來 |
| 日進丸 | NISSAN MARU(下午九時) | 日本 | B15 | 巴拉多 |
| 積及捷臣 | JACOB JEBSEN(下午三時) | 曼谷 | 油蔴地 | 振盛行 |
| 印度郵 | INDIA MAIL(清早) | 美國 | A13 | 福來 |
| 美安 | MUI ANN(下午) | 金邊 | 油蔴地 | 泰仁那 |
| 法德力來克 | FREDERICK LYKES(下午二時) | 美國 | A14 | 總統 |
| 巴比倫 | BABYLON(下午) | 日本 | 油蔴地 | 領和 |

### 今日出口船隻

| 船 | 名 | 開往港口 | 停泊地點 | 公司 |
|---|---|---|---|---|
| 利華士 | LAERTES(上午十時) | 歐洲 | A9 | 太古 |
| 山陽丸 | SANYO MARU(上午七時) | 新加坡東南非 | A22 | 東方 |
| 富安 | FOO AN(上午十時) | 汕頭 | 油蔴地 | 遊東 |
| 攝津丸 | SETTSU MARU(上午八時) | 歐洲 | A5 | 天祥 |
| 福州 | FOO CHOW(下午五時) | 曼谷 | B5 | 太古 |
| 芝查蘭加 | TJITJALENGKA(上午十一時) | 新加坡南非 | A2 | 渣華 |
| 俄亥俄 | OHIO(下午十一時) | 日本美國 | A4 | 渣甸 |
| 毛伊波馬利 | MAUI POMARE(上午六時) | 高雄 | 油蔴地 | 澳洲 |
| 伊沙白 | ELSBETH(下午二時) | 汕頭 | 油蔴地 | 順昌 |
| 天獅利 | TEMERAIRE(清早) | 曼谷 | A10 | 多利順 |
| 大之家 | TIJUCA(半夜) | 神戶 | A3 | 多利順 |
| | ARDENODE(上午八時) | 上海 | 太古倉 | MULLION |
| 希路德 | HILD(上午十一時) | 上海 | 九龍灣 | 華夏 |
| 印度郵 | INDIA MAIL(半夜) | 新加坡 | A13 | 福來 |
| 金馬 | KUD' M'S(上午八時) | 黃浦 | 油蔴地 | 源源 |
| 美金 | MUI KIM(下午) | 山打根 | 油蔴地 | 瑞發 |

### 明日入口船隻

| 船 | 名 | 開來港口 | 停泊地點 | 公司 |
|---|---|---|---|---|
| 奉天 | FENGTIEN | 門司 | B12 | 太古 |
| 夏利睦 | HERMOD | 斗湖 | B19 | 多利順 |
| 哈夫曼 | HAVMANN | 澳洲 | A8 | 太平洋 |
| 松豐丸 | SHOHO MARU | 日本 | B10 | 東方 |
| 力打偉沙 | NEDER WESTER | 日本 | A3 | 渣華 |
| 瑪倫馬士基 | MAREN MAERSK | 美國 | A18 | 捷成 |
| 順盛 | SHUN SHING | 曼谷 | 油蔴地 | 捷順 |
| 奧沙打 | OZARDA | 日本 | A5 | 鐵行 |
| 士打哥倫布 | STRAAT COLOMBO | 日本 | A | 渣華 |
| 利來 | NELLORE | 澳洲馬尼拉 | 九龍倉碼 | 鐵行 |
| 多富怡美利 | DOLPHEVERETT | 新加坡喀喇蚩 | B8 | 聯來 |
| 復興 | UNION ENTERPRISE | 汕頭 | A2 | 太來 |
| 法蘭福 | FRANK FORD | 福州 | 長沙灣 | 華夏 |

### 明日出口船隻

| 船 | 名 | 開往港口 | 停泊地點 | 公司 |
|---|---|---|---|---|
| 賓威基 | BENVRACKIE | 歐洲 | 九龍倉碼 | 德行 |
| 力打偉沙 | NEDER WESER | 新加坡安特衛普鹿特丹漢堡 | A3 | 渣華 |
| 日進丸 | NISSAN MARU | 新加坡科倫坡 | B15 | 巴拉多 |
| 笠島丸 | KASASHIMA MARU | 曼谷 | B18 | 巴拉多 |
| 松安丸 | SHOAN MARU | 新加坡西非 | A9 | 東來 |
| 來富多 | NORDPOL | 美國 | A6 | 福來 |
| 木星丸 | MOKUSEI MARU | 馬尼拉 | B17 | 東來 |


日正汽船株式會社 NISSHO LINE

帝樂輪 M.V. "DEELOCK"

十二月廿八日滿貨
十二月廿九日開行
往新加坡、巴生、檳城

入口收貨人注意：該輪將於十二月廿八日由日本到港，請於船到港前速來本行換取提貨單，否則時代卸貨在貨倉所有一切責任概由收貨人負責，此啓。

總代理：海外聯合海運有限公司啓
電話：四四五七〇九 四二九五〇四



港婆船務有限公司
Hong Kong Borneo Shipping Co., Ltd.

美金 M.V. "MUI KIM"
快捷新型
直航山打根
準本月廿五日裝貨 即日開行
港婆船務有限公司啓



# 鐵行輪船公司

## 落貨日期

| 船名 | 上海 | 香港 | 開往港口 |
|---|---|---|---|
| 利來 NELLORE | — | 12月26-28日 | 山打根，澳洲 |
| 奧沙打 OZARDA | — | 12月26-27日 | 檳城，檳榔，孟買，喀拉蚩 |
| 新地亞 SANTHIA | — | 12月27-29日 | 孟買，喀拉蚩，波斯灣 |
| 志萃 CHITRAL | — | 1月1-5日 | 歐洲 |
| 巴哈打 BAHADUR | 12月29日 | 1月3-4日 | 檳城，吉大港，仰光，吉大港，加爾各答 |



「法蘭福」M.S. "FRANK FORD" 由福州來。定於十二月廿六日晨抵港，泊長沙灣。

「斯樂」M.S. "SLOTT" 由大連來。十二月廿七日抵港。十二月廿八日開往星加坡、金邊。

「斯萊培」"SLEMBE" 由天津、秦皇島來。約於十二月廿七日抵港。十二月廿八日開往星加坡、雅加達。

請各收貨人從速來本公司辦理提貨手續。

華夏企業有限公司啓


惠刊廣告請撥電話七六六九八〇

## 截郵時間

### 今日空郵（星期二，公衆假期）

| | |
|---|---|
| 中國大陸 | 下午六時 |
| 緬甸、印度、埃及、敘利亞 | 上午八時 |
| 泰國、越南、南越、馬來亞、北婆羅洲、印尼 | 上午九時 |
| 加拿大、法國、意大利、菲律賓 | 上午十一時 |
| 中東、亞丁、哥倫比亞、歐洲、英國、歐洲、東埔寨、緬甸、印度、巴基斯坦、錫蘭 | 上午十一時、中午十二時 |
| 夏威夷、美國、中南北美 | 下午二時 |
| 澳洲、新西蘭、非洲、台灣、日本、新幾內亞 | 下午六時 |
| 平郵 中國大陸 下午六時 澳門 | 下午一時 |

### 明日空郵（星期三，公衆假期）

| | |
|---|---|
| 中國大陸 下午六時 緬甸上午十時 印度、巴基斯坦、中東、埃及、英國、歐洲、亞丁、非洲、瑞士、意大利 | 下午一時 |
| 菲律賓、西伊里安 | 下午二時 |
| 夏威夷、美國、中南北美、加拿大 | 下午三時 |
| 泰國、馬來亞、北婆羅洲 | 下午四時 |
| 南越、台灣、日本、沖繩 | 下午六時 |
| 平郵 中國大陸 | 下午六時 |
| 澳門 上午十時 澳門 | 下午一時 |

# 茅波之風日熾 足總決予制裁

## 對上周受警告者將視情形示罰

## 保障球證安全法考慮中

本屆甲組銀牌首周兩場「大戰」，均充滿火藥氣味，前天的東、南之戰更甚。足總紀律小組深感此風不可長，決定採取行動，嚴格制止今後各組球員動粗，並研究如何保障球證在球場上的安全問題。

# 籃球宿將重上沙場

——記上海一場有趣的籃球賽 馮小秀

最近，我國籃球名將齊集上海，參加今年度全國籃球甲級聯賽。這其間，有我國三十年前的著名的籃球前輩，也有十多年前的好手。老英雄們大都已經是在不同的崗位上作領導工作了。這次他們看了新一輩籃球好手在這全國錦標賽，不禁技癢起來，就組織了一個個隊和全國甲級聯賽的裁判員作了一場比賽。這場比賽在上海新落成後新建的風雨操場舉行，五千多籃球迷老早就擠在看台上。

### 牟作雲雄風不減

三十歲以下的球迷，已經不認識這些老英雄了。人們在看報紙在問：誰是牟作雲？誰是唐寶堃？

牟作雲是我國一九三六年參加柏林奧運會的籃球代表，現在國家體委擔任球類司副司長，頭髮已經有點花白了。

### 唐寶堃成名更盛

### 老舒鴻場邊教路

### 靜制動老將奏凱

# 球證處事有失嚴明 判斷執法急待提高

## 余浩明等對銀牌判官頗有微詞

# 絕緣銀牌後餘波未了 東華球員內部不和

## 統帥有意雪藏阿韜

### 戰南華時李炳球吳偉華將上陣

# 元朗失意銀牌 銳意備戰聯賽

## 一周球話

# 銀牌戰果不盡正常 聯賽局勢可能改觀

·論之·

# 聯誼會有聯歡舞會 伍球添扮聖誕老人

# 舊制不合理 有意行新法

# 銀牌賽改採種子制

## 足總早有此意何時實行卻未有定論

## 次周秩序定期卅日抽籤

# 東區童軍會籌款 元旦花墟演好波

## 由小球好手與藉裁名將對壘

# 青年杯賽 本周秩序

# 體育節表演 三月三舉行

# 光華明起石澳集宿 銳意備戰圖挫傑志

## 此戰一勝積分將與元朗並列首位

# 傑志訪澳 兩戰皆和

# 廿七二次舉行 華裁球例講座

# 愉園今遊流浮山

# 元旦董事杯賽蠡測

黃門騎師


一個女演員的自述 定價0.80

天新電版 平·靚·快 電話 444658

新穎喇叭

廉價唱機

營業

徵爭原子粒

三友服務社

鄭棠

潘柏 胃靈丹 頑疾驗方

風濕精乃風濕藥之王

蔡啓超

明新花店

六味地黃丸 形瘦腰痛 發熱咳嗽

呂天德中醫師

頭暈 心跳 血高 或低

彭錦業

楊右子 針灸銅人

黃國榮

大公報 分類廣告 每行二元 五行起碼 電話 766980

朱炳本 中醫師

惠刊廣告請打電話 七六六九八〇

「我們要結婚」的五個童星

# 老成凋謝　碩果僅存
# 愛德華羅賓遜有子不肖

·顧影·

就在目前短短的兩天時日裏，荷里活的兩位老牌性格演員查理士·羅頓與譚馬士·密啓爾相繼爲癌症奪去了生命。

查理士·羅頓享年六十有三，他是一位由舞台轉上銀幕的演員，拍過的影片有「豹姑娘」、「孤星淚」、「叛艦喋血記」、「鐘樓駝俠」、「亨利八世秘史」、「盤絲情關」、「紐約奇談」、「風雲羣英會」、「海角人妖」、「淘金沙」、「雌才俊略」、「霧夜追蹤」等，並且執導過影片。一九三三年因爲演亨利八世而獲得了金像獎。

譚馬士·密啓爾享年七十，比羅頓長了七歲，他從一九一三年以來就在百老匯舞台和荷里活電影中出現，一九三九年因演出「亂世佳人」獲得配角金像獎。他的銀幕作品尚有「桃源艷跡」、「錦山飛渡」、「瑞士家庭魯賓遜」、「富貴榮華」等。

年來，荷里活的男明星正有人才零落的現象，新的一代的湧現，只從中一代的知名人物格拉斯、洛·赫遜等，撐起局面；老的一輩如堪富利·保加、奇勒·基寶、加利·谷巴等，也都老成凋謝，或作古，或退隱，而目下猶活躍於影壇上的老牌，恐怕也只有愛德華·羅賓遜等數人了。

說起愛德華·羅賓遜，這位性格演員，本港年前映過「合家歡」、「七妙賊」、「銀色私生活」三部影片，現在又有一部「我的爸爸」在上映，倒是老當益壯，老驥伏櫪呢！

愛德華·羅賓遜今年六十八歲，比與羅頓逝世的查理士一般，他是一八九三年十二月十二日在羅馬尼亞首都出生的。在十歲時隨父母移居美國，入籍後，他有兄弟四人。

現在紐約分別執業律師，與醫生。他在最初，他的志趣是執教鞭，後來一度却又掛牌做律師，但最後還選擇了演戲爲終身職業。他曾在哥倫比亞大學取得藝術碩士學位，第一次世界大戰時投筆從戎，在海軍部服役。

他第一次出台演戲，是他自己編寫的一齣劇名「良心」的獨幕劇，以後才由業餘玩票而正式下海，成爲職業演員。他在荷里活拍出的第一部影片，是一九二三年在夏灣拿實地「攝影」的「白頭巾」，由李絲·巴素主演。

小愛德華·羅賓遜從小就是個禍胚子，連他的父親也沒奈他何。

[illegible]他十一歲已學會了喝酒、賭、嫖、吃、喝、嫖、無一不精。十九歲時誘拐少女私奔，被判兩年後，一九五四年他在荷里活以暴力行劫的士司機，又被捕入獄，但因證據不足，無罪省釋。出獄後，又出現法庭，因酗酒事受罰。

一九五六年，他與老婆格雷菲絲·勞埃德離婚，娶了個年齡小了他一半的美貌少女，這位新夫人比他父親的名畫收藏家，他收藏的名畫多係精品。在拍攝「非法行爲」一片時，他曾把這價值一百五十萬元的名畫借給環納公司做道具。

[illegible]小愛德華·羅賓遜……他父親在銀幕上扮演的角色。

# 娛樂

# 京劇談薈
# 博採衆長的高盛麟
·蜀叟·

倘然要我說一份紅生戲的淵源，我只會寫出下面的系統：鼻祖程長庚，程的嫡系傳人汪桂芬，汪的嫡系傳人爲三麻子。

讀者們要問了，這三麻子的嫡系傳人怎麼會三代都是一線單傳呢？原因是程長庚只演「漢津口」、「華容道」、「戰長沙」幾齣紅生戲，——實際只能算是二齣半戲，不過十來分鐘的戲，只能帶在「長坂坡」的後面，不能單獨演出。[illegible]

直到三麻子以文武老生的身份，把紅生戲發展到十幾齣，而且有若干齣規模大可以壓大軸，繼然老生的身份，他演紅生戲，也足夠演半個月不翻頭，學的人就自然而然的多起來了。

三麻子名王鴻壽，京劇界劇文武皆擅。[illegible]

從前三派紅生戲，北方學他的有北京李洪春，和關外、天津、山東、河南一帶的影響九，南方繼承人有小孟七、夏月潤、趙如泉、林樹森、小三麻子和周信芳，各有所長。其中尤以周信芳由於從七歲登台演娃娃生時就和三麻子同台，一直到壯年還常同台，得三麻子的傳授最多。三麻子在世的時候，周信芳陪演呂蒙、黃忠、劉備等角色，從不去關羽。就是三麻子離世了已幾年，他還是不動。直到一再商懇，纔開始演出。周信芳平生最服膺和至今念念不忘的是譚鑫培、汪笑儂、潘月樵和三麻子。

高盛麟一向不動紅生戲，大概後才問鼎。他的紅生戲，宗麒派。他跟周信芳最久，常年周演「走麥城」是他的關平。其他「古城會」、「華容道」、「走單騎」等是耳濡目染，使果的心得，雖輕演來功架穩穩，精神飽滿，無所扞突，其紅官蓋兩派。

此番高盛麟演出的各劇中，以「走麥城」最紅，不管口勁、做表。其精、氣、神之足，難以描摹，深深的刻劃了關羽的大丈夫氣概，和剛愎的個性，而骨鯁的豁笑自若，夜走麥城的蕭嗔氣概，無不入木三分，稱文武、做表之能事。（八）

# 不落窠臼的宮闈劇
## ——談「英雄兒女保山河」
譚伯業

一般所謂宮闈倫理戲，好人伏法，奸人伏誅的收場而已。一般性忠奸孝親公式化的劇情，出的描寫，對於忠孝親的思想，也灌注了新的意識。以梁醒波演的常武烈爲例，他原是

這一部「英雄兒女保山河」是由南紅、梁醒波、鳳凰女等演出的劇目。論劇情，還算曲折，比一般宮闈劇好得多。也詞、內容有其積極的一面，不失爲一部有意義的大戲。粉佳、南紅、梁家寶、陳寶珠搭檔，加上梁醒波、靚次伯兩位老叔父，人選頗見恰當。

這一部「英雄兒女保山河」是英雄兒女救熙宗有功，力保帛朝，最後團圓結局，李陵下落，由於漢家天子薄待功臣，忠奸不分，賞罰不明，以致功臣義士負戟長嘯，且生叛逆之心。「英」劇的人物性格各有凸出之處……「我跟你十幾年，何如打咗十幾年仗，你估我唔係朝廷鬥，保乜鄒呢？」就係朝中之忠臣股肱……

[illegible]

# 我們要結婚　五童星感人

在鳳凰公司的新片「我們要結婚」中，和夏夢、傅奇拍戲的五個小孩，個個演得寫實，其中演大寶的早已上過很多次銀幕，演技純熟，還不足爲奇，但演二寶、三寶的孟金瑤，演四寶的張演五寶的陳巧兒，演「小年紀」，卻演得頭頭是道，絲毫不使人拍戲時叫絕。

這四個小演員，是鳳凰公司爲拍攝「我們要結婚」而招考的，是千中挑一的寵兒。據說她們都是生長在比較富裕的家庭，但扮演窮孩子卻神形俱備，異常出色。

他們初到夏夢、傅奇家中那一場戲，那四寶與五寶表現出來的飢與渴，四寶看得垂涎欲滴，卻是那麼逼真。當傅奇拿一碟吃的東西放在桌子上，卻給傅奇喝住了。後來傅奇倒了兩杯啤酒放在桌子上，他轉身去弄其他東西時，四寶和五寶的四隻小手伸了一下，卻給傅奇喝了一口，給五寶……首先由四寶取了一杯啤酒喝了一口，一邊喝一邊咂嘴，後來知是大口大口的喝，那偷酒的神情與跟勁，在拍攝中顯出機巧，以後的一大段戲，則更見出色了。不看本片，你將無法體會到她們出色的表演。

「我們要結婚」的五個童星。

# 新聯冬季大攻勢
伊芙



中平曾帶我們去看他們的攝影棚，知已很多人呢。

廿二日拍「孟姜女」，廿三日拍「四施」，廿八號又開拍「一寶奇緣」，新聯這股幹勁，才叫得是彩色攻勢哩。

新聯公司，最近倒了兩位……「一寶奇緣」，新聯這……

一個月拍五部片（其中三部彩色），就以前天來說，我到清水灣片廠去採訪，就看到了南北影星雲集，幾個戲的演員都來齊了。嗯，以我看得眼花撩亂，一時糊塗起來，倒以爲拍的是「大集會」之類的戲呢！

我向阿叔阿姐們點頭招呼，阿姐們點頭說：「你們看，伊芙可忙啦！」，這不停，我可會……

「一線」，這一次的外景地方很多，將攝取到東北長白山的名山大川和風光，作爲配合，約需時兩三個月。相信影片的景色，任憑在片場如何搭置，或者用什麼特技鏡頭都沒法與之比擬的，這也將只有拍實景才能拍得出那種真實的氣象和氣派，是廣大觀衆的一個好消息呢！

我由「雪地情仇」來，會遇到東北長白山……夏夢姐又出外景去拍「金枝玉葉」，實景拍攝，鏡頭收穫當比片場搭景豐富多了。

白雪拍完了迪智限過來……

[illegible]

# 劇情緊湊線多不亂
## ——談「夜半歌聲」
蘇舟



邵氏公司的這一部「夜半歌聲」，是根據已經死去的劇作家徐訏早年的同名作品重拍的。故事內容所描寫的是封建社會的青年男女爲爭取婚姻自由而起來抗爭，他們反對婚姻大事遵從父母之命的封建婚姻制度所捆合，同時也抨擊了婚姻、愛情不應受門第的界限阻隔，這些在當時的社會來說是頗有意義的。

在這部重拍的「夜半歌聲」之中，趙雷演的宋丹萍是一個具革新思想的青年，他們不顧各方的阻撓和威脅，他演的戲感動了軍閥湯懷臣的女兒李曉茵，終於招致了湯懷臣的爪牙湯俊的毒手，被打之後，毀了容，使宋丹萍終生成爲一個面目恐怖的怪人，嚇行拆散了他和曉霞的愛情。其手段是十分毒辣的。

這部戲揭出了兩條主線：宋丹萍和李曉茵是一條主線，另外一條是鶯和綠蝶又是一條，這兩條主線的戲，都和軍閥的狗腿湯俊彼此的矛盾揉在一起，使人覺得很飽滿，戲多而不亂；範圍牽涉大而不散，這是須要編導有一定的功力才能做到的。這部戲基本上是能做到這一點的。例如，宋丹萍和李曉茵的愛情是因爲湯俊的從中阻撓，而遭到破壞；甚至使宋丹萍抱憾終身，一對戀男怨女，八年來每夕都在夜闌人靜的時候，以歌聲相訴，湯俊做的壞事是可惡非大惡極了。後來新的劇團來了，湯俊又看上了這個劇團的孫小鵑的愛人綠蝶；並且計劃把她到自己的家中，用金錢收買去誘惑她，最後還强姦了她。兩條主線把這兩樁罪惡之事，而連結起來，卻都是湯俊一手造成。這樣的手法，可說是一氣呵成的。

電影描寫湯俊這頭兇狗，撥弄是非，擺佈宋丹萍，甚至綠蝶，都寫出了軍閥爪牙們的兇惡殘忍的心腸，他們對反對他們的人恨之入骨，一定要置之死地，同時也描出他們的阻臉和靈魂，都是卑鄙無恥的。那種兇手手段，草菅人命的兇狠氣焰，都給以揭露了。

由於生意眼光驅使然吧，把戲拍成上下集，使人感到這部不錯的戲，沒有些地方的旋律進行是相當緩慢的，很容易就看得出來，這是拖膠片的。這並不是說凡戲只能一集結束，不能有續集，問題是兩集的戲，就應有兩集的份量，兩集的精采內容，「拖」和「塞」都是應該盡量避免的。

演員的陣容，趙雷、樂蒂和張仲文都不弱，演綠蝶的范麗，顯得稚嫩一點，繪熟天真的少女感情，未能演得淋漓盡致。（上）

愛德華·羅賓遜（右）和他的不肖兒

「我不將心向明月，……」[illegible]

# 時代曲
史得

一三三：說出了新聞

姚尚德擰擰眉，聽他們說話，至此他說：「文超兄，這是一件很不幸的事！方大元無辜給捲進去，犯着好事，把新聞鬧了出來。方大元兄今天遇了這去更正了。」

「到底是什麼一回事？」張浩然也好奇起來。

方大元覺得如果不講這事，反而會引起他們的好奇，尚德也同意他說，向他暗示，方大元就把這事情從頭說出來，一邊說，一邊看着石可人，石可人很怕，但她沒有說一句話，只是繼下頭來聽着自己的故事。方大元自然把話說得很清楚，很溫和，而且很偏袒石可人。方大元說了，他又看了石可人一眼，說：

「在我面前另一個當事人也在這裏，如果我有什麼說錯的地方，請石小姐更正。」

「我不想再提這事情了。」方先生自然很不高興，我對他不起。」

張浩然和吳文超聽了這新聞，互相笑了笑。

「這也是桃色的新聞了。」胡學成笑說：「不過桃色不太濃，而且也不發生在方大元身上。」

「所以我說是無辜，方大元只不過一日兩日……」

大家不再談這事情，很快就把話題轉到別的事，吳文超對石可人方大元很注意，大元故意跟她說話，像一對老夫老妻一樣。

吃過了飯，姚尚德很有點不滿意，胡學成跟姚尚德又提議跟浩然和吳文超到外邊去玩玩，輕鬆一下，張浩然笑說：

「我是老頭子了，沒有多大興趣，如果你去我也可以奉陪的。」

「我？」姚尚德笑說：「我可不去了，我習慣早睡，因爲身體關係，再說，我也不內行，有大元兄和那成兄，他們自然會招待週到了。」

張浩然還摸不大想去，吳文超卻很有興趣，胡學成笑嘻嘻說：

「大家一起去，如果姚兄不高興，也就不要勉強他了。他老人家應當早點休息。」

「好的。」吳文超說：「那末我們一起走。」

姚尚德也勸他們去，一邊叫伙計算賬，他走到一邊去付錢，吳文超却跟石可人說話，方大元走到姚尚德身邊，姚尚德吩咐他說：

「你帶他們去玩玩，我不去了，錢你可以付，開公司賬，不過有一點要特別注意的。」

# 小說林

# 青蛇案
大可情偵探短篇
余麟

「現在你要逃走了，你要在此地的飛機場上停留的，我知道，也好讓你多停留一天。「因爲這個有風暴，有點理了，方才能到這裏來嗎？你怎樣知道的？」「風暴？」「對，你自己怎麼會知道這是不是今天早上，他在嗎？」……

[illegible]

# 伏虎玉嬌娘
遲舒

十二　雙兔雌雄世莫分　鶺鴒飛上凌煙閣

何若蘭見李慕白玉嬌龍心起來，便說：「既然疑有這回事，你便留下陪老夫睡個整天，待老夫今晚把所知的細細和你說吧。」

他說完後傳了郭挑壁、李元朋，他回一溜客。託郭挑壁帶回去，那郭挑壁說一夜之間，繞了一何若蘭的效勞。作了一首「趙夫人歌」，寫了這免薬沙陣子壯，他的詩寫得不免擱淺了，又天，是給何若蘭看了，又鬧了笑話。李元朋念了，却是似懂不懂，時云：

「鐵花一枝尖下無，新妝絕勝秦羅敷；幸中學得平關劍，超群號稱十五部；自矜獨占無雙貴，綠鬟將軍北射胡。羽林羅盡鳳凰盒，何故都尉懶衾夜欽降，……」

[illegible]

## 四十一：兩個影子
史丹

[illegible]

# 靈金記
西門樓　黎水圖

（二二一）大牛奮拳擦掌道：「你們這些人真沒道理！我們偏要離去，如果不讓我們走，我跟你們拚命！」單眼炳把手中的彈弓刀一晃，說道：「我們沒有說不讓你們走呀！只是小娟姑娘要留下來，如果我們讓小娟姑娘也走了，胡大哥一怒之下，他會一刀把我殺了的。小娟姑娘，你不要害死我們啊！」

（二二二）大牛還撲前去打單眼炳，黃光忙一手拉住他，對鼠老二道：「我們還是返回洞裏去吧！」衆人只得轉回頭。黃光道：「在刀疤胡的勢力範圍內，我們不能輕舉妄動，只有再想辦法回山。」鼠老二道：「光哥、五哥，你們兩位還是先留下來，不要連累了你們的……」何五道：「我不……」

（二二三）五人返回山洞，十分氣憤。後來知道刀疤胡講的，便上山來，單光忙道：「我到山頭去找刀疤胡，得一人去，早已溜走了。」黃光對何五道：「我們兩人到上海去，於是兩人匆匆的追上去。」

[illegible]

請打電話　七六六九八〇

# 酒畔談兵錄

陳少校

## 黃兵團北抵渦陽　解放軍請公入甕

十二兵團東開時，有縱隊爲十八軍、快速部隊及兵團司令部，由確山出發，經正陽、新蔡到阜陽。十八軍所屬的四十九師仍在潢川補充訓練，未及歸制，故令其迅速至確山，歸兵團司令官直轄。八十五軍軍長吳紹周指揮，隨後跟進。

左縱隊爲第十軍、第十四軍，由駐馬店附近出發，經汝南、項城、臨泉，目的地亦是阜陽。

第二梯團，由第八十五軍附十八軍之四十九師組成，在頓水集結，迅速東調確山，再往阜陽。

在補給安排上，由於由確山至蚌埠大部分地區均屬解放區，一部分是游擊區，故十二兵團不可能有補給機關。因爲情況如此，黃維兵團行動時，即令汽車及輜重部隊盡量攜帶彈藥，於出發時，……由兵團兵站司令部指揮人員……

黃維兵團按照上述編序前進，其先頭部隊十八軍，於十一月中旬到達阜陽。因解放軍的目的，是吸引該兵團於預設地區而聚殲之，故在頓行程中，並未予以認真的阻擊，而只打開了一個口袋，請公入甕。於是十二兵團又一順利地繼續北進。其右縱隊十八軍先頭部隊，跟着也到達渦陽以東的西陽集附近。

……渦河，由西北流向東南，……蒙城、……渦河南岸後，……

但是，在渦河北岸……八軍的第……解放軍猛烈的射擊！……

……

# 飲·食·之·道

維源

## 警告用牙齒自掘墳墓的人

越來越多醫生正在嚴重警告說，飲食過度的習慣已成爲生命和健康的威脅。

據一位飲食學家兼營養醫生發表：有充份的事實證明一個烹調過量的人，實際上等於用牙齒自掘墳墓。

簡單的說，狼吞虎嚥式的進食，只是將過量所需的食料納入口內而已。……滋補多餘的食物，便貯積在體內成爲脂肪，結果形成肥胖的身軀。這是一般的情形。……可是有時不可一概而論。許多犯飲食無量之嫌的常見不少沾沾自喜的人，依然骨瘦如柴。

常食，體重從不增加。不過……不管怎樣狂飲暴食，幾乎可以打賭，他們能夠維持體重不增，只是因爲他們的消化系統長期地被大量的食料所阻塞而至失去效能。他們所消化和吸收的實在有限，可能比飲食有節制者所獲得的營養還少。

說來難以置信，……消化系不勝負荷，……

……縱情飲食的害處有多種。例如食物管被迫不斷地工作，使體內機構及胃腸痛，影響所及，首先遭殃的便是腸胃。在正常的情況下，它能順利地將體內食料溶解，以利消化。可是當它須逐日應付超額的負荷，腸胃就會繼續過度擴張，使腹部肌肉彈性逐漸消失，控制消化力的胃腺便受到損害，結果自然是發生的消滯或甚至急性腸胃炎。

此外，……

## 同聲趣聞

▲如果造成回聲的障礙物（像山崖或牆壁）與發出聲音的人所站的地方距離近於三十公尺，是不會發生回聲現象的。

▲在歐洲萊茵河畔，回聲可以反覆到二十多次。

▲在法國凡爾登附近有兩個相距六十公尺的巨大炮塔，如果有人站立二者中間喊話，可以聽見回聲重複十二次。

▲在意大利有個叫西蒙萊吉的城堡，在那……

# 桃花煮粥荐鮮鮭

關大眼

前幾天當看到孟子微先生談食魚生粥的文章，隨即引得我們一班嗜食魚生粥的朋友，……此時吃魚生，正是應合季節的情趣。但讀到孟先生說道……

……

# 晴雯之死

「紅樓夢」人物論之一

王崑崙

置身於薇墻之中，游心於樊籠之外，並不是晴雯的耳聰目明不足以見驅到她自己的兇險，而是由於她自幼而傲，身居傲騷；入得賈府之後，初得賈母當識，後得寶玉重視，於是她眼中的不平，胸中的反抗，隨時禁不住地向外爆發。賈寶玉神游太虛幻境時，首先看到作者對於晴雯的介紹——

「霽月難逢，彩雲易散。心比天高，身爲下賤，風流靈巧招人怨。……」

的確，像晴雯之美麗和聰穎，拒絕庸俗，既美貌，又有才能，必然爲統治者所難容的。試看王善保家的——那賈府的狼狽狂暴的狗腿子放動王夫人搜檢大觀園時是怎樣說的，就可以知道晴雯在那些人眼中有多麼可怕了——

「別的都罷了；太太不知道，頭一個是寶玉屋裏的晴雯。那丫頭仗着她生得模樣兒比別人標致些，又生了一張巧嘴；天天打扮得像個西施樣子，在人跟前能說慣道，抓尖要強。一句話不投機，她就立起兩只眼睛來罵人；妖妖調調，太不成個體統！」

傻大姐在大觀園中拾得繡春囊，不過是作者在寫作方法上放在安排的一個小關紐。行將沒落的統治者眼看園內被壓迫的後一代要成長，要自由，在這樣矛盾形勢中，賈府統治者終不會允許大觀園中的花長好、月長圓，甚至不允許這些後於反抗的青年們人抒詠。作者與痛惜地寫了大觀園的繁盛，也不無痛心疾首地寫到大觀園的零落衰敗。賈府的黑暗、淫汚，就不能從那些男性身上換起警惕來。賈瑞死去吧！賈珍、賈璉、賈蓉等任意荒唐去吧！有誰在感到值得戒懼呢？可是一旦繡春囊出現在大觀園裏，王夫人就非常驚慌了。連那從來天不怕地不怕的王熙鳳都嚇得雙膝下跪，含淚表白一番。王夫人對於住在大觀園裏那麼多的小姐並不重視；最要緊的是怕有人勾引壞了她那命根子寶玉。這時候一聽王善保家的說話，就「猛然觸動」「對了坎兒」，想起曾經見過「有一個水蛇腰，削肩膀兒，眉眼又有些像你林妹妹的……這丫頭，想必就是她了」。王夫人心中既已確得了「假想犯」，她就立即把「病中的晴雯」叫了來——

王夫人道……「我好好的寶玉，倘或叫這蹄子勾引壞了，那還了得？」……

……素日晴雯不敢出頭；因連日不自在，並沒有十分裝飾，自以爲無礙……王夫人一見她釵斜鬢鬆，衫垂帶褪，大有春睡捧心之態；而且形容面貌恰是上月的那人，不覺勾起方才的火來。便冷笑道：「好個美人兒！真像個病西施了！你天天作這輕狂樣兒給誰看？你幹的事打量我不知道呢？我且放着你，自然明兒揭你的皮……」因向王善保家的去：「你們進去好生防她幾日，不許她在寶玉房裏睡覺，等我回過老太太再處治她。」喝聲：「出去！站在這裏我看不上這浪樣兒！誰許你這樣花紅柳綠的妝扮！……」

（六）

# 大公園

# 一笑集

**不幸言中**　何人

橫作危言的相士對面的一位顧客說：「我怕有個和你最接近的人要失望了。」

該顧客笑了起來，回答道：「你一點也沒有說錯；我今天連一角錢也沒有帶在身邊。」

**山牛耳**　前開

某官吉老農鄉，買山結廬，作隱居狀，……官曰：「是誰道理？」……

**若無其事**　謝

某餐館侍者把一盆熱湯端來給一位客人，他的手指浸在湯裏，食客認爲不衛生，便說：「當心你的手指！」

「不要緊，」侍者若無其事的說：「這湯並不很熱哪，先生。」

# 早

標準盟友

美國用種種理由不肯以「天閃」代替「北極星」給英國，而以研製的「天閃」……

# 點

何必當初

一青年急不及待，被人追趕，……

# 上墳

Patrick Winn 著　迦撒諾 譯

「噢，不單只是這個明顯的……」他倘促不安的在他的椅子上面挪動起來，……

……

（五）

# 聖誕

國茗

# 唐賽兒

五：大鬧皇城

……

# 小說林

## 是日也　周仔話我做錯

## 第八回

絕路逢佳會　遊湖堤上
靈蠻傳好語　罷湖樓中

# 翠浪重鋪

張恨水

……

# 男性主婦

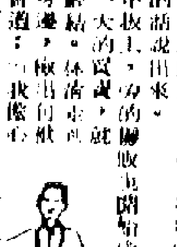

……

# 舞鸞奴

歷代名妓小傳

## 四：好兩多磨

……

（十五）

銀行商店都遭劫
美國聖誕連出罪案
星洲也有謀殺鬥毆搶劫

聖誕老人出現法庭
法官暫將押後再審

大公報
Ta-Kung-Pao
342 Hennessy Road
Hong Kong